朝鮮日報

發行所 京城府三角町七一番 朝鮮日報社 電話二三六四 振替口座京城四〇九九番
編輯兼發行人　印刷人 徐兇淳

小作人救濟策(二)

地主諸君이小作人의危急훈現狀을救濟코져호면何地方이든지各其地主等이團體를結合호야公益心慈善心을奮發호야相當한機關을設立호고幹局이有훈人으로主管호게호며諸般施設에役員을選擇整理호야爲先最貧窮훈小作人의破産훈境遇를當훈者부터其接濟훈方策을研究호야各其十匙一飯의援助도行호려니와新設훈道部郡協議會와商議호야下情이上達호도록當局의諒解도得호되償還호기가到底히不可能훈者에對호야는方便을隨호야力을紓호기々지顧念호고計로最貧最窮호야破産훈境遇는아니라도個를敎納호코에妻慈兒啼호야景色이慘沮훈者로써溯而上之호야其實力의程度되로幾部分은自辨호고幾部分은救濟호야安堵作業케호면目下恐慌훈事情은萬一이라도相救相濟호거시오

小作人과地主間에不平의感情이年來로激甚훈點에對호야其原因되는內幕을照鏡으로映사호고病根이固結훈肢體와腦髓를利刀으로解剖호야此를拔去無遺케홈이容易호니何者이뇨前日에는비固陋이니未開이니호며過去時代를批評호고誉歸호지만은忠厚樸實훈淳風은可觀훈者ㅣ有호야地主가小作人에게賭를收호든지半을折호든지耕作者側의收入이地主의所捧보다稍加호도록任他호고所謂秋收員이나舍音이나稱호는徒輩도挾雜弄奸이別無호더니近日에는文明으로趨向호는元氣의活에보다淸薄詐僞의風이日滋호야峽與農村식지도舊慣의淳風이掃如한지라秋收員이나舍音輩가地主에게獻媚호야彼의地盤을鞏固홀目的으로小作人에게定賭도加斂호며半折호도毫釐를分析호야地主의收入을增衍호고居中에또斗量으로取耗호야거의腹을充호니其間에害毒을偏被호은小作人뿐이오또小作人을差出홈에彼의私人을分排홈도有호며物品을饋遺호는多寡를視호야操縱幻弄홈으로相當훈勤力耕食者의數口生命을奢훈小作權을剝奪隨意호야失農呼飢케홈도有호며又或秋收員이나舍音을私取훈野心이有훈輩가地主에게某土地의某舍音이나某秋收員을맛기면彼가擔任호면收入을幾割이나增殖케호다고甘誘호며賂物도贈遺훈즉地主가流涎染顧호야彼輩에게로移差호면揚々得意호야耕作權을變易無常호며收賭折半도드디어會前보다더욱利割호야無辜훈小作人이狐狸를纔避호고虎狼을逢홈과如호니地主側은從歡을作호고小作人側은不平窟을化홈이라此를革幣호야兩者의間에和藹를圖훈計畫은居中因弄호야詐術로謀利호는輩를屛逐호고貪寒을堪耐호며農時를不違호고勤力耕耘호는人에게小作權을付與호야輕易히遷動치말며面前에서는諂諛阿遺호고農務에는惰慢훈者에는嚴히拒絕호며舊日의大賭를持호든美風을勿改호야苛酷훈收斂을避호고寬厚훈態度를示호야微細훈過失을發摘치勿호며目前의不平積怨도可히融解홀거시오直隨難過의來憂도可免홀거시다地主와小作人間에隔離된原因과現時의救濟훈條件이上述에만止홀뿐이아니지만은煩瑣支離홈가其他는姑捨호고大要만一二를擧

이오此數條만改善호면其他의就緖는次第開展이라擧括호면地主가小作人에게對호야百年大計로勸業을確立호야社會의幸福을增進케홈이可호니何를謂홈이요現에農村小作人의智識程度가幼稚호며農村에도前日보다改良홈이有호든가아즉도貧寒호야他에後호니地主諸君의熱誠으로開墾水利農具種子等을選擇獎勵케홈으로獎勵키爲호야組合과如훈團體의事業을處々興起호야勉勵興旺케호며普通智識은一人도遺漏홈이無히修得케호야地主小作人間에何時이든지交際上協調를永保호야不規則훈衝突이不生호도록注意치아니호면안될거시다蔽一言호고地上權보다耕作權에加훈者를確認不忘호여야現在에든지未來이든지間隔이互無호야社會上에서活動홈에觀得가無홀거시다多大數의農夫와其少數의相手方이和協지아니호면文化가時와日노確進홀는時期에社會의不幸이何境에至홀는지豫測키難호며小作人도地主에게實力과實心으로報答호여야自我의義務를盡홈이라彼此兩邊의何者를勿問호고서로協調를圖치안이면不可호도다(完)

經濟上으로觀훈民族의自力主義

世界列强中特히歐洲의交戰諸國은大戰爭으로因호야財政經濟上大打擊을受훈事는玆에論홈을不俟홀지라各國은戰爭中 非常훈巨額의戰費를支拂홈에隨호야公債를大募호고租稅負擔額이絕頂에達호고物價는暴騰호야財界가極히混亂慘憺훈狀態에陷호얏도다戰爭은終決훈지旣히三個星霜을經훈今日에在호야도此狀態는依然尙存호도다戰後各國의歲出狀態를見호면戰前에比호야英國은七倍、獨逸은二十倍、佛國은九倍、米國은六倍、伊太利는四倍半의多홈에達호얏고最近에租稅의負擔은國稅地方稅를合호야國民一人에게英國은三百十八圓、獨逸은百八十一圓、佛國은百二十八圓、米國은百十九圓、伊太利는七十五圓 上호얏스니如斯히國民所得의大部分은國費로因호야徵收되는狀態이오戰時中公債增加額은各交戰國을通호야二千二百億圓이오紙幣의發行高는戰前에百三十億圓에 호야約千億圓巨額에達호고此에對훈準備金은僅히百億圓에不過호야貨幣의根本基礎가殆히破壞되얏도다此에從호야歐洲各國의爲替相場은可驚훈만훈程度에落下되얏도다例호면英貨는平價約九圓七十六錢이約七圓佛貨는平價約三十八錢이約十二錢、獨貨는平價約四十八錢이五錢에不滿호는慘狀을呈호니各國은如何훈策을講호야能히此激增훈國民의負擔을輕減호고濫發훈公債及紙幣를整理호야經濟의平調와爲替相場의回復을圖홈을可得홀가此는決코容易훈問題가아니라然則歐洲各交戰國民은此多大훈重荷를負호고前途가暗澹홈이此를失望호고落膽호야意氣가沮喪치안이치못홀지라然而歐洲各國은其財政經濟上復舊改造에關호야銳意研究를加호야旣히休戰以來로各種의方策이提案되얏스니此等思想은何時던지戰後의經營은國際的協調에依

擇擧홈이可훈者이라此國際主義的思想은世界戰爭의一大産物로一思想問題社會問題政治問題等이各方面에現호얏스나財政經濟上問題에就호야特히各種의具體的提案이世界各國의政治家實業家로부터生홈은看過치못홀事이라吾人은此等提案을玆에列擧호기不遑호나大體上으로言호면何提案이던지其成否는戰爭에依호야世界經濟界의覇者가된米國態度如何에依호야定호기可훈者이라然而米國은旣히講和會議當時로부터戰時中積極的方針을一變호야戰後에對歐洲經濟援助의意嚮을不示호고昨春에至호야米國大藏卿「가다우라스」氏가戰後世界經濟에對훈米國政府의方針에關훈聲明을明確히호얏스니同氏는歐洲各國이戰後에도尙且放漫훈政策을遂行호면셔米國의財政援助를受코자홈은誤計이라率直훈批評을加호며各國은此際에他力主義를排호고國民的自力主義에依호야財政經濟上難局을救濟호기可호다云홈이라此血이無호고淚가無훈米國의態度는歐洲各國으로호야곰大覺醒을促호야戰後經營은國民的自力主義의發揮에依치안으면不可홀信念을强케홈이얏도다特히英國과如훈者는其率先으로戰後改造의事業은自國民의自覺을喚치안이호면안될것을知호얏도다國民이相助호야國費를節約호는同時에負擔의重大를甘心호야戰時公債의償還을圖호又金融機關을整理호야海外貿易의發展을講호야現下經濟危機를脫出치안으면안된다는決心으로써着々其實行에至호도다要컨되戰後經營의根本方針은各國民階級의共助的精神과自發的努力을俟홈에不外호다云호는思想은國際協調主義에對抗호야起훈絕代의力이라云치안이치못홀지라此國民的自力主義는歐洲各國의財政經濟의復舊改造事業上에盛히發露되얏스니五年間大戰에試鍊을受훈彼等의國民的精神은此戰後經營에對호야서도歷然호니例如英國은千九百二十年二十一年度預算에平時預算을確定호야一般歲入으로써歲出을支辨호고尙히一億六千四百萬磅의剩餘를生케호나此도滿足치안이호고更히增稅를斷行호야每年二億三千餘萬磅으로公債償還의財源을作호고又國際貿易도年々增加호야輸出金額이着々增加호며戰爭에捨寄가最深훈佛國에서도國民的自力主義가大히發揮되야平時에增稅를極力反對호던國民도翻然히甘心으로增稅를負擔홈은可歎치안이치못홀者이오外國貿易에도汲々努力훈結果輸入超過가漸次減少되고其外伊太利白國等도亦同一의觀이有훈지라要컨대歐洲各國은共히諸般難局을處호야各自奮鬪努力호야復舊事業에不倦홈은何人이라도感歎호고敬服치안이치못홀지로다然而眼을轉호야我朝鮮을見호진대大戰을際호야勿論國際의關係가無홈으로泰平鄕에서夢을作훈바안이라戰爭의影響을受호야他人의餘唾이나마幾個의商業家와其他實業者가一時의琴自力主義가缺乏훈所以라吾人은此恐慌의時機를際호야但히憂慾悲歎으로歲月을送치말고各自奮鬪호야自力으로自救치안이호면안이될지라彼歐洲人이慘憺훈戰禍를經호고도尙且志를不屈호고利를得호야所謂成家가多호고從호야各種의事業稍々勃興호얏스나昨年以來로金融의逼迫홈이一般經濟계가恐慌을加호야慘憺훈條害의風녕을經山野와如훈觀이有호나此는何故인가即經濟上自力主義를實行치못홈에由한所以니一般은百倍勉勵호야經濟上改造에努力홈이可호겟도다

國民教育과國際主義(一)

「위안그로드런」지런并所觀

總人間의施設制度即政治的、社會的、宗教的、其他制度는今에批評解剖의正鵠이되야各々其要求를實現호기可한機會를遭遇호얏도다

現時最重大훈問題는個人對國家의問題와國民對國民의問題라此等問題를考察홈에當호야最重要훈事는社會心理의問題가抱含훈事實이니社會本質에關훈定義及記述은多호나就中「하바도」大學

敎授「지요사이아、로이스」의說에從호면「人生이라云호는者도最善最良훈者로本來社會的으로存在훈者인대社會中에서生存호고自己의教化敎養을完全케호기爲호야至然社會의力을借호야一個人의敎化를完全케호고社會文化에着호야更言호면靑年子女를其中에서生存을遂케호야社會의秩序를養成分이라此完全히遂行케홈이敎育의目的이오用處라」호얏도다勿論此外에도細々의目的이有홈은言을不待홀지나社會教化의必要도「로이스」敎授의說明을讀호면益々深功홈을覺홀지니

「社會及社會一員인各個人은皆生命이有훈者이라其生存點에서도何等差異가無호나亦特有훈精神이有호고其精神心理作用은個々人의精神의心理作用과同一훈者가안이라社會心意는其心理學的特徵을社會에特히、훈生産物即言語、風俗、宗敎、等에表호나니此相지안이홈에限호야는個人의精神은勿論이오多數의心的精神이結合호야産出호는事가不能훈者이니라」

此社會는即國民이라國民은單히人種、言語、宗敎等을基호야生호는者ㅣ안이니勿論此等은國民에對호야强制도結合力을與호는者와는相異호나此로外國民의一切과思홈은誤解이라國民結合의根本的中心은「로이스」教授의說을從호면

「歌謠와傳說과彼等自身中에國民의特質、理想을體現훈偉大人物의名稱、國民記憶에深훈印象을與호야永久忘却키難한神聖훈場所及一切國民이忍耐훈艱難과一切國民이共力一致호야努力훈結果獲得한勝利의記憶」

此가即國民의結合의根本的中心點이라此要素는總國民思想中에서滲透한共通의遺産으로子々孫々에傳호는것이니此等은年老者로부터年少者에게傳호는精神的遺産이라此가即國民生活의禮拜所니父母와子女가다此禮拜所에向호야忠誠을奉호는바라此等을閑却호거나蔑視홈과如한教育은事實上極히不完全훈者이오國民과敎育의永續繁榮에對호야不忠實한者이라佛蘭西文部大臣은千九百十九年九月에同國敎育者에對호야檄文을配布호얏는듸其中에左와如한言이有호니

「古典的文化는熱心호도研究의題目이되기可훈者이라此古典的文化는佛國思想에對호야維大훈思想의大部分을傳호는것이니吾人은此大思想을尙호기爲호야戰호기可한者이라」

佛國은如斯히現在와古典的過去를聯絡호는歷史的傳統을持호얏스니此現在와古典的過去의接觸으로써國家主義와人道主義의結果가一致되얏다云호야도過言이안이라佛國은如斯히敎育的方面에幸福이有호고또最後의勝利를得훈者도此結合의一致이니此結合의一致를助長호야前進호면佛國의將來는實로安全훈者이라國民敎育의價値는玆에更言홀必要가無호나過度에自己中心을主張홈은一國으로호던지一個人으로호던지極히不健全훈者라云치안이치못홀지라假令如何한程度외지巧妙호게周圍의國民的文化를小兒에게知호도록努力홀지라도國民的目的、問題、國民的利益及國民的傳統에만限호야서는敎育의效果는見키難호도다如斯훈狹隘의態度는敎育의目的自體를不知호는人은眞로英國을知호는者라云치못홀지라佛蘭西에는一千九百十五年三月에敎育聯合會席上에서如左한言論이發호얏스니

「小學校에서라도佛蘭西以外의土地를全然不顧호다홈은許치안이홀지니明日의人民은今日의人民보다 吾人은世界에吾人만存在한것이안인것을一層明白히知悉치안이호면不可호다」

今次大戰의勃發호기々지此國民的敎育을制限호는危險은아즉充分히認識치안이호얏도다戰의勃發호기々지獨逸의教育法은全世界의驚異讚嘆한바이라獨逸의少年及青年의精神은國民敎育으로써滲透되얏던바아니라無制限훈國家敎育으로써滲透되야一切의學校는皆是獨逸主義宣傳의中心地되얏다小學校로부터大學校에至호기々지一二十重으로包圍되야敎師나生徒全部가다此에壓을被奪되얏다가敎育場裏에跋扈호얏스니無制限으로國家主義를利用호는事도適當호게制限지안이한國家主義實로危險한者이라實物敎育을施호야世에向호야行훈者로思호야歷史、地理、文學等도勿論이오國民的理想에對훈無制限의編重으로외라知識에對훈愛도獨逸軍國主義의愛와同一이視호고一切의研究와一切의調査는皆獨逸軍國主義의愛念이되게호얏도다

上院議院「가보르지」氏는此狂熱훈國家的敎育에對호야如下히述훈바其弊를最善指摘훈것이라

「余는獨逸國民이人類를破壞호」

科學을權度로發達케호며라彼等은在來로世界最優秀의組織的野蠻主義를製造호얏도다近代에最高最善훈敎育이라獨力과其殘虐훈外交와又其만한點에對호야古今未曾有의戰의器具를發明호야別々殘忍道외行爲를實踐케호는事이라近代的敎育은其醜惡者의主張과갓치必然完全훈成功이될지余는眞面目으로疑호노라」

桂屋漫筆

俳語雜選(六)　桂下散人

世宗朝相臣許稠의諡는文景이니襲成公黃喜와同時名相이라國初相業을黃許兩人이第一이라推호는니라爲人이公正淸謹호고操心이端莊호며治家에嚴而有法호고子弟를敎홈이小學의禮를一用호며毫忽만훈細行이라도極히謹愼호야色界에淡泊훈焉만으니라女子와言語를交홈도甚罕호니時人이許公은陰陽의事를不解훈다嘲言호는지라公이聞호고笑曰然則謂와訥은何로從호야生호얏스리오호니盖謂訥은公의兩子임너라時에廷臣이州郡의娼妓를革호고저호야上請홈이有홈에上이命호야政府諸臣에게問호시니公이獨히不可호다호고乃啓曰誰가맛당히革홀거시라府邑의娼妓는公家의物임으로取之無妨이거늘만일此를禁호면年少훈朝士가奉命在外호얏다가非義로써有夫의女를取호면英雄豪傑이罪에陷호者ㅣ多홀지라臣意는革치아니홈이맛당홀가호느이다上이公의議를從호야舊習因호고永久히革치아니호니라

政院故事에諸承旨가都承旨를敬호야敢히戲言치못호되만일不敬호者ㅣ有호면一人으로호여금罰宴을行케홈이規例이더니忍齋洪公이일즉이名妓俞姬를私狎호얏고其親知에宋生이란者ㅣ有호야또훈俞姬와厮情甚昵호지라셰이都承旨로在홀時에東皐李浚慶이同副承旨로供仕호더니時에宋生이病歿홈을聞호지라公이歎曰宋生이吾로더부러同年同月同日時生이거놀今에死亡호얏스니人間生死도此와如히不同호고浚慶이日都令公도俞姬를愛호고宋生도또훈俞姬를愛호얏스니四柱만同홀뿐아니라行事가亦同이로다호니諸承旨가相願失色호고於是에浚慶의게罰宴을行케홈이凡七度라浚慶이日비록使我로傾家破産홀지라도語頭가甚히好호니語치아니치못홀이라호니時人이傳笑호야美談을삼더라

大典에宮女와外人이交奸호면一律에處케호지라白沙李相公家侍人이該律을犯호야發覺홈이잇셧再罪에陷홀지라白沙ㅣ心內의甚히感치호되可解홀計策이無한지라時에滑稽를善히호는者ㅣ有호야公이該諧를好홈으로恒常門下에在호더니自上으로有時閑寂호시면該人을命招호사笑談을聽호시는지라白沙ㅣ겸從으로憂慮호時에適히上命이有호야其人을招호시니白沙ㅣ故히少遲케호고附耳計議호後入送호니日晩에야乃詣호지라上이問曰爾來何遲오호시니對曰臣이바야으로入來홀시鍾街를過호니市人이簇立호야喧笑호는지라臣이惟甚호야馬를駐호고問호니對答호되蚊이馬량虫(진득이)으로더부러相遇호야婚姻을議홈이蚊이말호되吾의腹이膨脹호되下孔이無호야泄홀곳이不得호니汝가利嘴로써我의一穴을穿홈이何如오호니蚊이責호되惡한是何言也오近日에聞호즉李承旨恒福家侍人이其本有의穴을穿호고도장차重律을免치못호는다니吾ㅣ만일素有치아니호穴을强穿호면其罪ㅣ맛당히更重홀지라余ㅣ何敢穿이리오余ㅣ何敢穿이리오云々호는지라臣이此言을聽호고訝惑호기를良久히호얏슴으로稽滯홈에至호얏스오니惶恐待罪로소이다호는지라上이微笑호시고繫城李家人의罪를特貸호더라

朝鮮舊例에登科훈人에게大科에는紅牌를賜호고小科에는白牌를賜호며朝鮮舊俗에歲時면擲柶戲가有호되木을剖호야四箇를造호고背는紅호고腹은白호되四紅을謂호되모ㅣ니二紅二白者를구라謂호니구는雉에介라호는지라李承旨某가小科兩場을中호고文科도重試셔지中호야白牌二와紅牌一을得호지라遊街호時에四牌를前列호고紅牌를後列호니李承旨台鼎이見호고戲호야曰一語를得호리라호고曰雖似杜也나中有二白호니其實子乎ㅣ뇨호니人皆才文이라호더라

柳進士克信의字는汝健이니少時에倜儻호야負氣豪放호지라白大姨振民은惱讓의子라柳와新見호고戲曰君이柳色新이라호니柳는系는文城이ᄂ千涉이無호니라但白遊衛가汝父로더부러弟後親인고白이能히答辨치못호는지라白遊衛는名인되遊與雜外議與羊과衛與子가音이同홈으로如此嘲戲홈이라聞者ㅣ絕倒호더라

浮雲(一)

무게비표原作　凝盧生譯

(一)의一

고요한여름날 아침이라 맑은하늘 기인히흰에 밝어해가 솟고게 멀만은우지 이슬에 번적이며 저우밤안기가 것친 물새이로써는 시원한실바람이 불더나오고 속々하게 濕氣엿곤수풀에서는 익숙々한 적은새들이 滋味스럽게 아침노리를 부른다 멋호도부터 쓰ᄀ되어지 방슬々져웅피ᄂ 裸麥花도 떨흔平々한 언덕우에 적은村落이보인다 只今그村落으로通한 좁단길에 흰모스린옷을 입고 둥근帽子를쓰고 洋傘을 든젊은 女子하나이 걸어간다 뒤에는 어저 家僕이딸아간다 女子는 천々히 行步를질거 두는듯이 걸어간다 그를에위 두른 좁은 란 베에삭은 바람에붓니러 가늘고고요한 흘겨지럼 사르락々々々소리이여여그 銀玉色그늘을 그리고 저긔淡紅色을길흔밀 종달새는空中에서 고흔소리를 알외다이女子는거긔서 一哩밧게 안되는自己莊園을떠나 저村落에 가는길이다 그의姓名은金恩周인데 우물도업고 달고업스나 우연만한財産이잇는寡婦이다그는퇴농성인退職騎兵士官金武煥이를 다리고잇다 武煥이도 獨身인데 계누의의 財産을 管理호고잇다

恩周가그村落에 到着 여 오막사리大門에 여다 발을 멈추고 다리고온家僕을 불너 혹멉의病이 엇더지 물어오라 호엿다 얼마아니되여머리털이 흰 새인 늙은農夫하나를 다리고 나온다

『홉멉이 좀엇던가?』 恩周가 물으실것이 무엇 『어 구 어서들어 가서요』

『들어가도 關係치안은가!』

늙은이가 對答호듯 『비에 아직살수잇습지요』다 잇슴넛가

恩周는 그오막사리집안에들어갓다 房안은좁고 침々호여 숨이 막힐듯호며 煙氣가자옥호엿다 누가寢臺가을暖爐우헤 수ᄀ 호며 呻吟호기始作한다 房안을두렷々 살피던恩周는 침々한속에서 手巾으로휘々 싼老婆의 누르고쥬룸만호얼골을보앗다 목셔지무거운外套에 덥혀잇던老婆는 艱辛히 숨쉬며 쌔만남은두손을떠는듯이음직인다

恩周가 그것헤까셔 니마를 집허보니 불덩이갓치더웁다

『좀엇던가』寢床에 몸을걸치며 恩周가 들어보미 老婆는 그얼골을보라고 애를쓰며 옴을소리로

『아이고 마나님여 멋해들어갈날이 멧칠안남엇나보오』

『왜그런소리를호는가 멧칠만 잇스면 쉽ᄀ낫을것이야 니가준 藥을 먹어보앗나?』

老婆도 괴로운듯이 알키만 호고 對答은안이한다 못드만

『먹어엇와요』門밧에섯던老人이 答호엿다

恩周가 그러로보라보며

『할멈의病에도 보아주는 사람이업서다가!』

『제싱인가 잇서와요!』 할멈의孫女인데 집게잘ᄉ허잇지안어요 할멈의것헤 안자잇기ᄃ니요 엄ᄉ 늘녀만ᄯ이요 할멈이 불상ᄒ지ᄋ이라도 귀찬ᄋ 허와요 저ᄂ만ᄒ 귀찬ᄋ 허와요 오모작에도 ᄇ 가엇고 참괴마허와요

『우리病院에 入院을 식히면 엇더켓ᄃ가!』

廣告

壹月廿二日 全部差換

米國유니버-사루會社 一、實寫 週報 全一卷
米國유니버-社에루映畵 一、喜劇 一家의主 全一卷
米國유니버-사루社特作 一、人情劇 愛의復活 全六卷
米國유니버-社에루映畵 連續大活劇 偵探 深夜의人 第三篇 第四篇 第十一篇 死의乘走 第十二篇 恐怖의墮道 全四卷

優美館

林氏大同譜 廣告

惟我林氏母論某貫莫非 學士公八及之裔故大同譜所設置于慶北星州郡船南面新夫洞 忠貞公墓室之由旣爲廣告而從其便利受單分所又定于京 府水下町四十五番地林必相方而期於而明年陰二月晦內校正發刊久已故玆廣告有志僉宗卽刻修單致送于本所與分所無至失時漏落而切勿見欺於中間挾雜之弊千萬幸甚

都有司 林魯哲 白

全州李氏大同宗約所

에入約코자호시는宗人은住所氏名을詳記호야京城府仁寺洞第五十參番地本事務所로問호시면入約請求書及規則을送呈호깃삽

全州李氏大同宗約所 告白

朝鮮藥酒 金鶴酒 난未曾有의初現品

本品은(釜山)朝鮮酒造株式會社에서釀造호바衛生大家와技術大家兩先生이舊法秘方에新術을參互호야純精훈原料로製造호야秋毫도衛生上有害物이混入치아니호옵기愛飮家諸氏의게經濟的最適當훈酒類이옵기弊舘이我京城二十萬同胞諸賢을爲호야多大훈費用의要入을不拘호고自爲京城特約店호야玆敢紹介호오니一次試飮호심을伏望

金鶴酒의四大特色
一、本酒의美味난酒類界의覇王
一、本酒의價廉은諸賢의可驚할程度
一、酒色의透明은西洋酒와正宗酒에不下
一、酒味의不變은本社及特約店이保證

釜山朝鮮酒造株式會社 京城特約店
京城瑞麟洞(元奉春舘跡)
海東館 白
電話五八六番七二五番
再市內料理店又난各商店의要求에限호야分賣權을許홈

高麗人蔘
海東人蔘商會
開城南本町二三一番 振替京城八三九五番
時價表請求次第送呈·但地方은代金引替拒否

商標 安
殺菌 梅毒根治丸 大王

大抵梅毒은當天下人士가可畏한病인줄은熟知호시나다勿論男女老幼호고本病에罹호신니는遷延치마시고直히梅毒祛根丸으로써根治케홀것

今에는一二三期及年久慢性의梅毒은勿論호고六〇六號와其他石劑、鼻藥劑、各種梅毒藥에見効치못한人士는普通藥으로誤認치마시고更히再發케호는梅毒祛根丸을服用호와永久根治케호시오服用後其効을可知(代金注文이면郵料四拾錢은本舘이負擔호고引換代金注文이면郵料四十錢加)手量先送치안으면謝絕홈

定價 二週 貳圓五拾錢 五週 五圓

製造本舖 京城府積善洞百番地에三(振替京城六〇七三番)
漢城藥舘

多年苦心研究훈結果
純人蔘으로만든人蔘蒸菓를製造호얏소
맛잇고補陰補陽호고
내ᄋ이잇난부인네난
장복호시면자ㅂ수
시난듸로내ᄋ이멀니감니다
料理店에난업지못할人蔘蒸菓

他有名菓子보담맛죳코약되는
我朝鮮特製品에高麗人蔘蒸菓
重病之餘에口味를希望훈諸位는
本商會에製造品高麗人蔘蒸菓
貴客待遇上及歲暮에適當品은
鮮美陸産品珍味되는人蔘蒸菓

定價
大鐵桶 二百匁 四圓
中鐵桶 百五十匁 三圓
下鐵桶 百匁 二圓

各料理店이나雜貨商에特約店을募集호오니書信으로通知호시옵

朝鮮開城北本町一九九番地
高麗人蔘開城商會
主任 孫得和
電話三四番

◆陰歲暮大廉賣

本店은諸位의愛顧를一층신厚意를報答호고자이라도製品을陰曆本月卅日々지廉價로提供호기로自決호얏스오니紳士淑女學生小兒의需用홀靴鞋等物을一次試用호사陰曆歲비음에光彩를너시기옵을望호느니다

京城鍾路四丁目壹貳番地
同昌鞋店
主 趙明俊 謹告

陰歲暮特別割引大發賣、

本人이十餘年來로學生帽子製造業에從事호온바今般營業을一層擴張할計劃으로善手工匠數十名을採用호와學生帽子流行新式各種及小兒色帽子各種을大々的으로多數製造호와特別廉價로割引發賣호오니四海僉位는多數注文호심을伏望

○注意 同業者의注文에限호야는原價以外의特別割引을提供호옵고學生諸位一二個注文에도原價格으로酬應호느이다(地方에도代金引換함)

學生帽子專門
製造都散賣商
京城公平洞六十二番地
浚昌商會
主 徐丙寬 韓百潤

歐米情報

英大使還國內情
愛蘭問題와英米關係

駐米英國大使게데스氏의歸英에關ᄒᆞᆫ新聞의報道ᄂᆞᆫ重心腹目ᄒᆞᄂᆞᆫ바이다[illegible]의所得ᄒᆞᆫ材料에依ᄒᆞ면「게데스」氏의歸國의原因은英國大使館員有力者의所有ᄒᆞᆫ愛蘭問題와關聯이잇다先月의電報에依ᄒᆞ면首相로이드죠지氏도「신페인」黨과의講和를希望으로ᄒᆞ야交涉員을派遣ᄒᆞ얏ᄂᆞᆫ「신페인」黨代表者와의交涉을開始ᄒᆞ야各々지進行ᄒᆞ얏다고報ᄒᆞᄂᆞᆫ바이나와首相은內閣의保守的分子에게反對되야忽然히態度를一變ᄒᆞ기에至ᄒᆞ엿다此一派ᄂᆞᆫ政府의奇妙ᄒᆞᆫ兩面的對愛蘭政策을說明ᄒᆞᄂᆞᆫ것이다一方保守派의意見은漸次勢力을得ᄒᆞᆷ에至ᄒᆞ엿다武力으로써「신페인」黨을打破ᄒᆞ라고ᄒᆞ면政府의政策은明瞭ᄒᆞᆫ것이다此로因ᄒᆞ야非常히米國의感情을損ᄒᆞ엿다其結果ㅣ英米間의外交關係도甚히緊ᄒᆞ게되엿다「게데스」氏의使命은右의危急ᄒᆞᆫ狀勢를本國政府에報告ᄒᆞᆷ에在ᄒᆞ다實際로「게데스」氏今回의歸英은新聞紙의報道ᄒᆞᆷ과如히「로이드죠지」氏의希望이안이고氏를歸國에送ᄒᆞᆫ것은米國이라ᄒᆞ더라(華盛頓電)

對土希軍敗北說

土耳其國民黨은「앙가라」戰線에서希臘軍을敗케ᄒᆞ얏다報ᄒᆞ나今番報道ᄂᆞᆫ遂에接受치못ᄒᆞ얏스며希臘軍의敗北라ᄒᆞᄂᆞᆫ것은希臘이發表ᄒᆞᆫ바聯合軍側에通知ᄒᆞᆫ計畫에從ᄒᆞ야舊戰線에서退却ᄒᆞᆷ과如ᄒᆞ나君士坦丁堡及앙고라地方에서ᄂᆞᆫ戰捷의祝賀를開催ᄒᆞ얏다더라(羅馬電)

米新統領第一政
就任後國際會議開催

在華盛頓紐育라임스紙의通信員所報에云ᄒᆞ얏스되米國新大統領하되야ᄂᆞᆫ氏ᄂᆞᆫ就任後直히列强을招致ᄒᆞ고軍備擴張休止와國際紛爭裁判ᄒᆞᆯ國際會議를開催ᄒᆞ리라ᄒᆞ더라(華盛頓電)

露波講和調印期

露國波蘭間의講和交涉은正式으로着々進行中인듸多項에亘ᄒᆞᆫ條約文의起草도旣히完了ᄒᆞ얏슴으로來二月十五日以內에或締印ᄒᆞ게될터이라더라(巴里電)

佛國의體育大臣

佛國「쓰리안」內閣은體育大臣을新設ᄒᆞ고前에「후란스」選手로現在佛國體育協會長「쉬이달」以가該大臣으로任命되얏더라(巴里電)

獨提督 日米戰爭觀

市俄古토리뷴紙의「와마알」特派員은獨逸海軍司令長官쉐아아提督과議論이라ᄒᆞ고次와如히報ᄒᆞ얏더라(紐育電)

米國이日本又ᄂᆞᆫ英國과戰爭을기를恐怖ᄒᆞᄂᆞᆫ것은日英은勿論ᄒᆞ고何國과戰爭을ᄒᆞ던지其戰鬪行爲ᄂᆞᆫ海上에서行ᄒᆞᆯ것이고日本이加奈陀又ᄂᆞᆫ濠國方面으로부터陸兵을上陸케ᄒᆞᆷ은事實不可能이다何故이냐ᄒᆞ면如斯ᄒᆞᆫ陸兵의上陸은米國海軍을完全히擊破殲盡ᄒᆞᆫ事가必要條件이니不然ᄒᆞ면到底히上陸키不能ᄒᆞᆫ故이다予ᄂᆞᆫ「스칸제락크」海戰에二倍되ᄂᆞᆫ戰鬪力을有ᄒᆞᆫ艦隊가三分之一의劣勢와交戰ᄒᆞᆷ에當ᄒᆞ야充分히意思되로弱少艦隊를取扱ᄒᆞᆯ수가잇다ᄒᆞᄂᆞᆫ事實을經驗ᄒᆞ얏다故로極少數의米國潛水艦이라도幾千哩의航海를繼續ᄒᆞ야日本의軍艦과運送船을擊沈ᄒᆞᆷ은極히容易ᄒᆞᆫ事이다然이나比律賓의境遇ᄂᆞᆫ全혀問題가相違ᄒᆞ니比律賓에ᄂᆞᆫ潛水艦도無ᄒᆞ고此를援助ᄒᆞᆯ要港과母艦도無ᄒᆞ니現狀이되로戰ᄒᆞ지면比律賓은直히日本海軍의餌가되고말니라然이나米國이日米戰爭에서海戰으로勝利를決ᄒᆞᆯ覺悟이고보면米國은布哇와比律賓等의多數ᄒᆞᆫ海軍根據地를有ᄒᆞ고잇스니非常히有利ᄒᆞᆫ것이고此와反對로日本이若潛水艦의襲擊을恐ᄒᆞ야其艦隊를港內에入置ᄒᆞ면到底히勝利를希望ᄒᆞᆯ수업다(巴里電)

支那政局

廣東政府代表簡派

廣東軍政府에서ᄂᆞᆫ日、英、佛、米、의四國에各其代表者를派遣ᄒᆞ기로決定ᄒᆞ고日本에ᄂᆞᆫ何天炯氏를派遣ᄒᆞ게되야不日登程ᄒᆞᆫ다더라(廣東電)

省議會와縣自治

廣東省議會ᄂᆞᆫ十八日에縣自治條項을議決ᄒᆞ엿다더라(廣東電)

湖南省自主如何

湖南軍은津市、澧州를占領ᄒᆞ고다시公安、石首方面으로向ᄒᆞ야進軍中인ᄃᆡ此와抗中이던王育寅氏의湖南軍이旗旧이不好ᄒᆞᆷ은確實ᄒᆞ고其他의地方은目下變動이無ᄒᆞ며湖南의自主取消ᄂᆞᆫ一部에批難이有ᄒᆞᆷ으로暫時停止ᄒᆞ고前湖南督軍譚延闓氏의主張ᄒᆞᄂᆞᆫ聯省自主々義를標榜ᄒᆞ야湖北長沙間의連絡에努力ᄒᆞᆫ다더라(漢口電)

宣敎師布敎權問題

日本當局에서ᄂᆞᆫ靑島에잇ᄂᆞᆫ米國宣敎師의布敎權利에關ᄒᆞ야獨逸時代에與ᄒᆞᆫ保障의性質에關ᄒᆞ야審問을發ᄒᆞ얏ᄂᆞᆫᄃᆡ新히一般宣敎師特히米國宣敎師에對ᄒᆞᆫ日本의政策을示ᄒᆞᆫ者ㅣ며此에關ᄒᆞᆫ米國當局의回答ᄂᆞᆫ一八九八年獨逸에서與ᄒᆞᆫ「宣敎師」의布敎權과通商上의權利와抵觸치안ᄒᆞᆷ이라ᄂᆞᆫ保障에對ᄒᆞ야日本의注意를喚起ᄒᆞ엿더라(上海電)

新聞紙法改正

今期議會에提出될

內務省에서ᄂᆞᆫ新聞紙法을改正ᄒᆞ기爲ᄒᆞ야審議中이든바其大體의審議를終了ᄒᆞ얏ᄂᆞᆫᄃᆡ出版法改正에關ᄒᆞ야ᄂᆞᆫ客年來提出ᄒᆞ기로確定ᄒᆞ고法制局에回附ᄒᆞ엿다더라其以來에法制局에서調附되더인듸其改定의要點은如左ᄒᆞ다더라

所謂新聞紙法第三十七條[illegible]發行人의責任[illegible]保證金은[illegible]

一、保證金은全廢와增額ᄒᆞ나最近省內參事官會議에서ᄂᆞᆫ保證金은從前의例에依ᄒᆞ야現行法第十一條의

一、東京市、大阪市、及其市外三里以內되ᄂᆞᆫ地點에서ᄂᆞᆫ二千圓

二、人口七萬以上되ᄂᆞᆫ市又ᄂᆞᆫ區及其市、區의一里以內의地域에서ᄂᆞᆫ千圓

三、其他地方에서ᄂᆞᆫ五百圓

一月三回以下發行ᄒᆞᄂᆞᆫ者에對ᄒᆞ야ᄂᆞᆫ前項金額의半額으로ᄒᆞᆯ이라ᄒᆞᆷ에依ᄒᆞ야確定ᄒᆞ고其次의現行第十九條에ᄂᆞᆫ新聞紙ᄂᆞᆫ公判에附ᄒᆞ기以前에在ᄒᆞᆫ豫審內容其他禁事의禁止ᄒᆞᆫ搜査又ᄂᆞᆫ豫審中의被告事件에關ᄒᆞᆫ事項又ᄂᆞᆫ公開를禁止ᄒᆞᆫ訴訟의辯論을揭載ᄒᆞᆷ을不得ᄒᆞᆷ이라ᄒᆞᆫ것을改定案에ᄂᆞᆫ右主文에對ᄒᆞ야ᄂᆞᆫ別段修正又ᄂᆞᆫ變更을加치안니ᄒᆞᆯ지라도此에二三의事項을插入ᄒᆞ야一層當事者의

(一)皇室의尊嚴을冒瀆ᄒᆞᄂᆞᆫ事項

(二)國體를害ᄒᆞᄂᆞᆫ事項(三)犯罪를煽動ᄒᆞ며或은曲庇ᄒᆞ고刑事被告人犯罪人을賞揚救護ᄒᆞ거나又ᄂᆞᆫ刑事被告人을陷害ᄒᆞᄂᆞᆫ事項(四)風俗을害ᄒᆞᄂᆞᆫ事項(五)名譽를毁損ᄒᆞᄂᆞᆫ事項(六)公判에附ᄒᆞ기前에在ᄒᆞ야豫審判事가特히提定ᄒᆞᆫ豫審의內容並檢事의禁止ᄒᆞᆫ搜査事項(七)軍事外交의機密事項(八)亂倫猥褻의文書圖畫를揭載ᄒᆞ야善良ᄒᆞᆫ風俗을壞亂ᄒᆞᄂᆞᆫ事項

으로써ᄒᆞ고又責任의所在에關ᄒᆞ야ᄂᆞᆫ發行人編輯人은勿論新聞紙에直接의責任을有ᄒᆞᆫ編輯長主筆社長中何者이던지一人에對ᄒᆞ야도罰則을適用ᄒᆞ게되리라더라

(東京電)

總督府參政如何

近來開城의參業組合員中總督府에서ᄂᆞᆫ販賣政策을批難ᄒᆞ되南淸方面에在ᄒᆞᆫ實需地視察調査의結果를見ᄒᆞ면實로삼은高麗人參의販路ᄂᆞᆫ此에其他를中心으로ᄒᆞᆫ南部支那에在ᄒᆞᆫ다시今日과如히限局된一部南淸地方에만需要가有ᄒᆞᆷ이아니고若此를積極的으로擴張ᄒᆞ면宜乎支那全土에販路를求得ᄒᆞᆯ리라看做ᄒᆞ고頻々히當局並三井物産을攻擊ᄒᆞᄂᆞᆫ者가잇다故로總督府專賣課에서도此ᄂᆞᆫ容易치안은問題라ᄒᆞ야過般來로此調査硏究에努力ᄒᆞᆫ다ᄒᆞ니今에本問題에就ᄒᆞ야吾人의詳細히調査ᄒᆞᆫ바에依ᄒᆞ면其眞相은卽와如ᄒᆞ다支那에在ᄒᆞᆫ朝鮮紅蔘需要ᄂᆞᆫ論者의所言과如히非但南淸만안이라北京其他에亘ᄒᆞ야거의全國民上流者間에保健靈藥으로喝仰의的이되야相當ᄒᆞᆫ行質가有ᄒᆞᆷ과共히高價ᄒᆞᆫ品物로見稱ᄒᆞ다人參의生産ᄒᆞᆷ은朝鮮뿐만안이라米國日本滿洲等에서도此를産出ᄒᆞᄂᆞᆫ대其價格은各異ᄒᆞ야米國産은一斤에十八乃至二十兩이오日本産은三四兩이오滿洲産은上物이八兩普通品二三兩임에比ᄒᆞ야다만高麗人參이百兩內外의價額을保ᄒᆞᆫ關係上需要者中에도自然히廉價되ᄂᆞᆫ것을購求ᄒᆞᄂᆞᆫ傾向이잇고又一方으로ᄂᆞᆫ高麗人參은熱性이라稱ᄒᆞ야濫히服用ᄒᆞ면害가有ᄒᆞ다ᄒᆞ며有害危險ᄒᆞ다云ᄒᆞᆫ다現在滿洲地方人은恐怖ᄒᆞ야만히服用치안은傾이잇다先年에總督府가販路를擴張키爲ᄒᆞ야其時의專賣課長小井氏를派遣ᄒᆞ야支那各地의實需狀況을視察케ᄒᆞ엿더니同氏의歸來談에도모다擴張의有望ᄒᆞᆷ을說ᄒᆞ야其結果로同府ᄂᆞᆫ積極的政策을取ᄒᆞ야三井物産에命ᄒᆞ야中部並北部支那에ᄂᆞᆫ飛躍을試ᄒᆞ엿스나外ᄂᆞᆫ일인지事實은理想과背馳ᄒᆞ야效果가不擧ᄒᆞ고今日에오히려北京地方의需要數量이一箇年에僅히三百斤을不出ᄒᆞ고此大部分의販路ᄂᆞᆫ依然히上海香港其他를中心으로ᄒᆞᆫ南部支那에在ᄒᆞ야[illegible]三井物産業者ᄂᆞᆫ昔時年々芝罘倉庫에殘品을貯藏ᄒᆞ야一時에ᄂᆞᆫ總價格이數百萬圓에達ᄒᆞ야社內에一大問題를惹起ᄒᆞ얏슴으로此에整理를斷行ᄒᆞ기爲ᄒᆞ야南淸南洋方面의各支店長을京城에召集ᄒᆞ고大正八年中에南部의革命과日貨排斥後至大正九年의購買力復活을機ᄒᆞ야一斤에三四十圓의缺損이有ᄒᆞᆷ을不拘ᄒᆞ고大放賣를行ᄒᆞ얏더니幸히三萬數千斤의行貨가잇슴ᄉᆞ나實際의用途가擴大됨이안이연다[illegible]

南淸方面

[illegible]台灣廣東의門戶[illegible]北京天津北[illegible]바라미야、스마트라[illegible]支那商賈[illegible]

支那商賈

[illegible]

當局參政

[illegible]

職業別의人口

[illegible]

經濟週日講演
(第五回)

「遺産의處置」란問題로
辯護士 朴勝彬氏

一、遺言의作成은社會에對ᄒᆞᆫ義務라法律上으로ᄂᆞᆫ個人의財産은自己自由로處分ᄒᆞᆯ權利가有ᄒᆞᆷ은이오他人의容喙ᄒᆞᆯ바안인즉從ᄒᆞ야何等의義務가無ᄒᆞᆯ이나社會上觀念으로ᄂᆞᆫ不然ᄒᆞ오人類ᄂᆞᆫ群居的動物인故로互相關係가有ᄒᆞ니假令一國民中個人의富者가多ᄒᆞ야個人이貧ᄒᆞ면其國이貧國이라ᄒᆞ고此와反ᄒᆞ야其國을富國이라ᄒᆞ오此와如히個人의財産은其一個人의財産이되ᄂᆞᆫ同時에其人의屬한바團體의財産이라此ᄂᆞᆫ一般社會經濟上觀念으로도勿論이오或境遇에ᄂᆞᆫ法律上으로도如斯ᄒᆞᆫ關係가生ᄒᆞ오最近獨逸人의私有財産을聯合國側에押收ᄒᆞ야獨逸人의國償에充當ᄒᆞᆷ을見ᄒᆞᆯ지라도明瞭ᄒᆞᆫ事實이라然故로社會上觀念으로見ᄒᆞ면相當ᄒᆞᆫ財産家主人은其社會를爲ᄒᆞ야善良ᄒᆞᆫ管理者의義務를盡ᄒᆞ여야ᄒᆞᆯ것이오社會ᄂᆞᆫ其人의財産處置에對ᄒᆞ야監督ᄒᆞᆯ權利가有ᄒᆞ오現에도監督權은實行ᄒᆞ니此ᄂᆞᆫ恰然히社會의重役이其會社財産은自己의私欲을爲ᄒᆞ야濫費ᄒᆞᄂᆞᆫ者이요遺言作成의苦勞를不惜ᄒᆞᄂᆞᆫ者ᄂᆞᆫ若自己의苦勞를惜ᄒᆞ면諸株主가此에對ᄒᆞ야反抗ᄒᆞᆯ지오諸株主ᄂᆞᆫ其重役에게感謝ᄒᆞ며讚美ᄒᆞᆷ과如히一財産家主人도自己의所有財産을公衆에有利ᄒᆞᆫ方面으로善히處置ᄒᆞ면吾人은皆其人에게敬服ᄒᆞ며愛護ᄒᆞ고此에反ᄒᆞ야自己의私利만을爲ᄒᆞ야奢侈酒色等으로不當히處置ᄒᆞ면吾人은다其人을唾罵ᄒᆞ고攻擊ᄒᆞ지아니ᄒᆞᆯ것이오然則如斯히公衆의財産을支配ᄒᆞᄂᆞᆫ人은必히生前에其財産의處理를適當히ᄒᆞᆯ義務가有ᄒᆞᆷ이아니라自己死後에ᄂᆞᆫ그財産이適當한方法으로處置되도록注意ᄒᆞᆯ義務가有ᄒᆞᆷ니다以上을總括ᄒᆞ면吾人은各自覺醒ᄒᆞ야此를實行ᄒᆞᆷ이可ᄒᆞ니一般社會經濟上最必要ᄒᆞᆫ者이라ᄒᆞ고又遺産處分은生前의處分이요死後에效力을生케ᄒᆞᄂᆞᆫ處分이라生前에ᄂᆞᆫ或必要ᄒᆞᆫ處置를浪費ᄒᆞᄂᆞᆫ者ㅣ多ᄒᆞ나死後處分은自己私欲으로부터離脫ᄒᆞ고純然ᄒᆞᆫ公心에依ᄒᆞᆫ者이니必히正當ᄒᆞᆫ結果를生ᄒᆞᆯ것이요古人이言ᄒᆞ되人之將死其言也善이라ᄒᆞᆫ니此遺言作成에最適切ᄒᆞᆫ言이라余가此를言ᄒᆞᆷ은一時的言論이안이오우리社會의永久的幸福을爲ᄒᆞ야言ᄒᆞᆷ이니諸位ᄂᆞᆫ此를一般人에게警醒ᄒᆞ야此에對ᄒᆞᆫ觀念을明瞭케ᄒᆞ기를望ᄒᆞ노라(完)

廿二日 午後七時
(第六回)

「了債할것」이란問題로
金一善氏

여러분오날져녁에ᄂᆞᆫ狼狽ᄒᆞ야습니다그러나오날午後에ᄂᆞᆫ도名士의조흔講演잇슬터인즉오날져녁狼狽ᄒᆞᆫ慰安ᄂᆞᆫ滿足을밧을줄로생각ᄒᆞᆷ니다그러나經濟週日이라ᄒᆞᄂᆞᆫ萬世年會에서同一ᄒᆞᆫ問題로同日時에開講ᄒᆞ게되엿스니이ᄂᆞᆫ全世界를擧ᄒᆞ야血肉의修羅場으로化케ᄒᆞ얏든歐洲大戰의慘狀이야말로참名狀키難ᄒᆞ니다그結果ㅣ平和의局面이締開되여氣息이奄々ᄒᆞᆫ世界로더브러경제의宣傳이성긴줄도思惟ᄒᆞᆷ니다

여러분靑年退溪先生의扶翊古都詩의「落花岩上花笑在」風雨當年不滅吹라ᄒᆞᄂᆞᆫ一絶이有ᄒᆞᆫ외다여러분靑年中에新羅를[illegible]他와如히寂寞ᄒᆞᆫ經濟講演을聽ᄒᆞ기爲ᄒᆞ야이席座에臨場ᄒᆞ게되야靑年諸君의前途를感謝ᄒᆞᆷ니다

여러분了債라ᄒᆞᄂᆞᆫ債務關係ᄂᆞᆫ다만一種의金錢에만限ᄒᆞᆷ이안이고廣意에依ᄒᆞ야吾人生活의諸方面에關係가有ᄒᆞᆫ것이외다不然ᄒᆞ니다假令父母의生命을자시고더라도此亦債務關係가發生되ᄂᆞᆫ것이외다니一種約束이成立ᄒᆞ얏다ᄒᆞᄂᆞᆫ여러분과講演ᄒᆞ라ᄂᆞᆫ이사람사이에約束이되얏ᄂᆞᆫᄃᆡ其約束을履行치못ᄒᆞ면其亦債務를了勘치못ᄒᆞᆷ이되나니即여러분中에或이러ᄒᆞᆫ講演도中途에退ᄒᆞ면其人이有ᄒᆞ면가或이사람이約束을時間의講演을ᄒᆞ지不能ᄒᆞᆫ다ᄒᆞ면도ᄒᆞᆫ가지約束을違背ᄒᆞᆷ이되나니이와갓치各其債務를了勘ᄒᆞᆫ者이라야本問題의演述을入코져ᄒᆞᄂᆞᆫ바ᄂᆞᆫ本問題의所懷를晤述ᄒᆞ야不過ᄒᆞ거니와人이無ᄒᆞ니다

여러분問題ᄂᆞᆫ吾人의額이외다强調라지만不可不亦作ᄒᆞ야수박겟슴니다……題[illegible]了債라ᄒᆞ니그經濟를意味ᄒᆞᆫ附帶的言語일가ᄒᆞᆯ니다그러ᄒᆞ면經濟라ᄒᆞᄂᆞᆫ것은무엇인가ᄒᆞ면吾人의生活에不外ᄒᆞ다ᄒᆞᆯ수잇고此生活에ᄂᆞᆫ여러가지必要條件이잇지마ᄂᆞᆫ于先個人生命의存ᄒᆞᄂᆞᆫ血液이그要素가되ᄂᆞᆫ것과갓치宇宙間一切群動의生息에ᄂᆞᆫ空氣란것이참必要ᄒᆞᆷ니다吾人의生活上으로말ᄒᆞ면그必要條件되ᄂᆞᆫ衣服、住宅과如ᄒᆞᆷ은고舍ᄒᆞ고食이란一節에至ᄒᆞ야ᄂᆞᆫ吾人의不可缺ᄒᆞᆯ것이니食이無ᄒᆞ면血液도循環作用을發揮키不能ᄒᆞ야其死가立至ᄒᆞ게됨은모다認定ᄒᆞ시ᄂᆞᆫ바이니와吾人生存上此血液과空氣보다도더必要ᄒᆞᆫ것은信用이라말ᄒᆞ기다即對外關係로더라도對人信用이라도命脈이한참血液이잘循環ᄒᆞᆫ다ᄒᆞ기ᄂᆞᆫ斷絶ᄒᆞ고보면完全ᄒᆞᆫ人格의生活을ᄒᆞᆯ수업습니다그런즉吾人은了債ᄒᆞ여야되겟슴니다債라ᄒᆞ면그種類가亦多ᄒᆞ지마ᄂᆞᆫ于先家庭에對ᄒᆞ야도負債가多ᄒᆞ고生命保險과住宅과갓촌多少、條件이具備ᄒᆞᆫ人의信用이업고보면個人對個人과家族과社會와國家에도此를了債치못ᄒᆞ면其人이多衆對社會와國家對國家閒에모畢竟債務도[illegible]ᄒᆞ야完全ᄒᆞᆫ人格은破綻되고말것슴니다논이世에도負債의議論이고此世에ᄂᆞᆫ負債치가니한外上사톨、됩니다。吾人은金錢債務外에無形ᄒᆞᆫ人格上債務를了勘ᄒᆞ여야되겟슴니다(此時六時)

大東斯文會의經義講明

大東斯文會에서ᄂᆞᆫ各道儒林에게經義를講明ᄒᆞ기爲ᄒᆞ야經義問題二則을揭ᄒᆞ고又律詩一題를并附ᄒᆞ야된[illegible]稿의限은陰正末이라ᄒᆞ더라

佛領「알제리아」槪況(三)

總督府技師 稅田谷五郎談

同化政策

「顧」(三)佛國移民을미成的으로「알제리아」에多送ᄒᆞᆷ으로因ᄒᆞ야政府ᄂᆞᆫ土地의無償拂下와其他各種의設備를繁頻ᄒᆞ고크게此를獎勵ᄒᆞ얏지마ᄂᆞᆫ其效果ᄂᆞᆫ顯著치못ᄒᆞ야「알제리아」占領約百年을經過ᄒᆞᆫ今日에在ᄒᆞ야「알제리아」佛人數ᄂᆞᆫ五十萬人에達치못ᄒᆞ고特히土地의無償拂下와勿ᄒᆞᆷ은惡貨의移民을招致ᄒᆞ거나或은政治方面에用되ᄂᆞᆫ傾向이有ᄒᆞ야種々의弊害를生ᄒᆞ야此制度ᄂᆞᆫ永久히續되지못ᄒᆞ고一八六○年에ᄂᆞᆫ「알제리아」大臣을廢止ᄒᆞ고다시「알제리아」總督을置ᄒᆞ게되고又其權限을前보다도大히擴張ᄒᆞ얏다總督이武官制로改正되얏다가第三共和政府(即佛國)의初에一八一年알제리아에關한行政은다시母國政府에關係ᄒᆞ야各其分屬되얏다

「알제리아」行政「알제리아」ᄂᆞᆫ一八三四年인듸當時總督은「알제리아」의行政에關ᄒᆞ야거의專斷的權力을有ᄒᆞ얏더니第二共和政府時代一八四八年에「알제리아」게되며權限은크게縮少되야總督의大部分은母國各省에分屬케ᄒᆞ야第二帝國時代一八五八年에ᄂᆞᆫ母國政府에「알제리아」臣을置ᄒᆞ야[illegible]

佛國人과土人의教育에合同ᄒᆞᆫ所以를ᄒᆞ고普通ᄒᆞ야實施되지마ᄂᆞᆫ人種的偏見과土人의敎育制度ᄂᆞᆫ初等敎育及中等敎育을施ᄒᆞᆷ으로土人及佛人의混合同化手段으로土人의敎育上(五)敎育上同化를統一ᄒᆞᆯ「알제리아」와相似ᄒᆞᆫ特惠關稅「保護」계依ᄒᆞ야市場에ᄂᆞᆫ土人의商品을輸入ᄒᆞᄂᆞᆫ特典[illegible]

臨時戶口調査細別表(二)

朝鮮人口密度

臨時戶口調査의結果에依ᄒᆞ면朝鮮은今日々지人口密度에就ᄒᆞ야朝鮮의人口를全體의平均一方里에對ᄒᆞ야一千二百人인듸此를日本에在ᄒᆞᆫ國勢調査의結果(依ᄒᆞᆫ密度一千二百三十九人에比較ᄒᆞ면今에道別로人口及密度의順位를表示ᄒᆞ면左와如ᄒᆞᆷ

道名	人口實數	順位	方里의人口	順位
京畿	一,七七八,一八五	四	二,一三九	五
忠北	七八一,四四二	一二	一,六二四	七
忠南	一,二四二,二六九	一○	二,一七一	四
全北	一,三二九,五五六	六	二,二三三	二
全南	一,九五七,八○七	二	二,一七五	三
慶北	二,一○三,四六○	一	一,七○八	六
慶南	一,七九八,六七七	三	二,二五三	一
黃海	一,二八七,○○七	五	一,一八六	八
平南	一,○六四,九七○	十一	一,一○○	九
平北	一,二九八,○一○	八	六四九	十一
江原	一,一七七,一三八	九	六九一	十
咸南	一,三三七,○六○	七	五九一	十二
咸北	五一八,五三八	十三	三九三	十三
計	一七,二六四,一一九		一,二○六	

戶口의職業別

現在戶口의職業은大略(一)農業林業牧畜業等(二)漁業內製鹽業(三)鑛業(四)工業(五)商業又ᄂᆞᆫ交通業(六)公務及自由業(七)其他有業者(八)無職業及職業을申告치안이ᄒᆞᆫ者의九類로分ᄒᆞ고此戶數ᄂᆞᆫ家督의主人又ᄂᆞᆫ家督의管理者의職業에依ᄒᆞ야計上ᄒᆞ고人口ᄂᆞᆫ各人의主된職業에依ᄒᆞ야無業의被扶養者ᄂᆞᆫ此를扶養ᄒᆞᄂᆞᆫ者의職業에應ᄒᆞ야計上ᄒᆞ얏스며農林牧畜業은二百七十五萬一千二百八十戶인듸總戶數에八割三分四厘이고人口ᄂᆞᆫ一千四百九十萬八千四百五十五人이니總人口의八割六分三厘에當ᄒᆞ야實로農業이朝鮮産業의大本인ᄃᆡ實證을示ᄒᆞ며其次商業은戶數에ᄂᆞᆫ總數의六分과人口에ᄂᆞᆫ總數의五分一厘이오總戶口數의一厘에過不ᄒᆞ며더고少ᄒᆞᆫ鑛業、戶數人口ᄂᆞᆫ모다

職業의國人別

에職業을日本人은公務及自由業을最多라ᄒᆞ니日本人總人口의約三割을占ᄒᆞ고此ᄂᆞᆫ實로朝鮮在住의日本人은官公吏等이比較的多數를示ᄒᆞᆷ이오其次商業의約二割五分과工業의約一割八分으로最少ᄒᆞᆫ鑛業이本人總人口의約一割에不過ᄒᆞ다約一分으로ᄒᆞ되多ᄒᆞ다ᄒᆞ기不能ᄒᆞ니即日本朝鮮人은農林牧畜業者의如ᄒᆞᆫ者ᄂᆞᆫ總人口의約八割五分에當ᄒᆞ며更히工業에至ᄒᆞ야ᄂᆞᆫ約一分五厘에不過ᄒᆞᆷ은國經濟發達의余地가

[illegible]

京城同參觀團體

京城局에서ᄂᆞᆫ現業事務에對ᄒᆞᆫ一般公衆의理解를招致ᄒᆞᆯ目的으로當局內現業狀況을開放ᄒᆞ고參觀申提에對ᄒᆞ야ᄂᆞᆫ十分歡迎ᄒᆞ얏든바今에舊月末日(分掌規定改正後)로부터十二月十四日에亘ᄒᆞᆫ約二個間의見學參觀團體의模樣을聞ᄒᆞᆫ즉團體數十五員千百三十名의多數에達ᄒᆞ고此結果가頗히良好ᄒᆞ야各參觀團體로부터各其鄭重ᄒᆞᆫ禮狀을送ᄒᆞ얏다더라

朝鮮圖書의招宴

朝鮮圖書株式會社에서ᄂᆞᆫ去二十一日下午七時에各敎育家、銀行家、其籍外及各新聞雜誌記者를明月舘支店으로招待ᄒᆞ야朝鮮圖書發展에關ᄒᆞᆫ懇談이有ᄒᆞ얏더라

社告

烏兎가倥傯ᄒᆞ야舊曆歲除도餘日이無多ᄒᆞ게됨으로本社ᄂᆞᆫ社의勘簿關係上本月新聞紙代金領受를昨十二日부터開始ᄒᆞ얏사오니愛讀家僉位ᄭᅴ셔ᄂᆞᆫ特히海량ᄒᆞ시옵

朝鮮日報社 告白

愛婦會發展策

愛國婦人會朝鮮本部에서ᄂᆞᆫ先에開催ᄒᆞᆫ新年名刺交換會에서參集ᄒᆞᆫ官民夫人有志中으로ᄂᆞᆫ今에本部民의提唱에依ᄒᆞ야ᄂᆞᆫ更히一層의[illegible]ᄭᅡ지入會치안니ᄒᆞᆫ者에對ᄒᆞ야入會書及申込書를配布ᄒᆞ야入會를勸誘ᄒᆞ야크게本會의希望에副ᄒᆞ도록目下各役員이努力中인듸會費ᄂᆞᆫ特別會員은一時金五圓、年賦二十圓、年醵金二圓이오通常會員은一時金[illegible]

澤田事務官歸期

[illegible]委員會에서[illegible]客年來歐洲各國에出張中이든總督府事務官澤田豐丈氏ᄂᆞᆫ來二十日橫濱에入港ᄒᆞᄂᆞᆫ[illegible]丸으로歸朝ᄒᆞ얏스되本月中旬頃에ᄂᆞᆫ歸任ᄒᆞ리라더라

[illegible]遺家族救護兵慰問[illegible]外로府社中本會事業中本會에着手ᄒᆞ더이라더라

商況

物價

●穀物(一月二十二日調)

- 石灰白一石 一六,○○
- 一等米同 一五,五○
- 二等米同 一三,五○
- 糯米 三七,○○
- 中 三五,○○
- 下 三一,五○
- 赤豆上一石 八,五○
- 中 一六,五○
- 下 一五,○○
- 綠豆 一三,○○
- 黑太 一三,○○
- 眞荏 一四,○○
- 支那物 一四,○○
- 水荏 一○,○○
- 大豆(不換) 一○,○○
- 三等合格 一一,○○
- 高粱 一○,○○
- 大麥 四,五○
- 小麥 六,○○
- (新)東豆(新) 一○,五○
- 同 一三,○○

絹布(一月二十二日調)

- 繭原紬 上 同 五,○○
- 同 中 同 五,○○
- 同 下 同 一二,○○
- 寧海紬 上 同 一○,○○
- 同 中 同 八,五○
- 同 下 同 七,五○
- 同 六,五○
- 津木一疋三磅一疋 一五,五○
- 同十二磅 同 一四,五○
- 同內供 同 一二,○○
- 玉津木十八字 同 一八,五○
- 同大家渡財 同 一七,○○
- 同日本物 同 一一,○○
- 貴木三日 同 一六,六○
- 同內供 同 一六,○○
- 同南大門 同 一一,九○
- 南平木 同 一二,○○
- 慶木 同 三,○○
- 求禮布 同 一,六○
- 居昌布 同 一,○○
- 北布 同 八,○○
- 同 上 同 四,○○
- 同 中 同 二,○○
- 同 下 同 一二,○○
- 毛本緞 上 一尺 一二,四○
- 同 中 同 一,八○
- 同 下 同 一,三○
- 法緞 上 同 一,二○
- 同 中 同 一,九○
- 同 下 同 一,○○
- 官紗 上 同 一,八○
- 同 中 同 ○○
- 同 下 同 四,○○
- 西洋緞 上 同 三,五○
- 同 中 同 七,八○
- 同 下 同 二,六○
- 紡重 上 同 二,○○
- 同 下 同 八,一○
- 清水三八 上 同 六,○○
- 同 下 同 五,五○
- 同雙加重 上 同 五,○○
- 同 下 同 五,○○
- 同單加重 上 同 五,○○

●果物價

- 乾柿上一貼 一,五○○
- 蜜柑上一櫃 一,五○○
- 同 下 一,一○○
- 生栗上一升 五○○
- 同 中同 三○○
- 同 下同 二○○
- 同 下同 一,六○○
- 生大口一尾 三○○
- 乾民魚大一尾 二,○○○
- 同 中同 七○○
- 同 小同 六○○
- 靑魚 一級 一,八○○
- 白蔘 一個 一,六○○
- 全鰒 大同 一,五○○
- 紅蛤 同 三○○

●元山交換所(二十二日)

- 交換枚數 一,七二二
- 交換高 九八,六○九,二三一錢
- 交換元 一二,四一三,五二六錢

●大連市況

- 鈔票對金(現物) 一○八,五○
- 同(先物) 七一、六七一
- 錢鈔上海相場 七一、五二七五
- 日歩 一(三日物)
- 總(三日物) 一,八四
- 對銀 六大、一分五四
- 金對 一,六五

●經濟銀塊

- 錢對上海倫 三,七○
- 錢鈔 大六、一分四
- 鑑(三日物) 一六四一八

●青島市況

- 銀對鈔票(現物) 一八,○○
- 同(先物) 一○八,五○
- 銀券 二十二日
- 發行高 一○一,八四四,一八○
- 正貨準備 三,五○五,八○○

●日本金利市況(一月二十一日現在)東京

- 日歩 一錢
- 無條件 七,○○
- 當日物 六,○○
- 六十日物 一四,○○
- 割引步合 二大,○○

●日銀帳尻(二十二日)

- 發行高 一,○八九,四一七
- 正貨準備 一,○八九,四一七
- 發行餘力 一二○,○○○
- 貸出高 一一,二五六

●朝鮮鞋

- 男乾鞋 四圓五十錢至一圓五十錢
- 同油鞋 七圓至四圓二十錢
- 女 同 三圓八十錢至一圓二十錢
- 女乾鞋 二圓三十錢至四圓四十錢
- 十歲至七歲々지의小兒鞋도三圓至一圓四十錢

京城穀物

- 延取引
- 一月末日渡 保合
- 一月十五日渡
- 一月二十五日渡 不申
- 正米
- 出來品無
- 白米小賣相場
- 市中一般 二十八錢
- 公設市場 二十七錢 保合

●毛物

- 虎皮周衣一千五百圓至七百圓
- 同周衣一百五十圓至八十圓
- 同皮周衣 八十圓至七十圓
- 狐皮周衣 六十圓至五十圓
- 虎皮奧古子 七十圓至五十圓
- 虎皮同 三十五圓至三十圓
- 白兎皮同 三十圓至二十圓
- 狐皮赤古裡三百圓至二百五十圓
- 黃狐同 四十圓至三十圓
- 狐皮頭捲 五圓
- 鼠皮奧古子 六十圓至四十圓
- 貂皮 一圓至一圓
- 鼠皮奧古子四十圓至二十五圓
- 狐皮狐尺 百圓
- 狐皮同 三十圓
- 鼠皮同 十五圓

●魚鹽

- 明太 一駄 三,○○
- 同 一,八○
- 北魚新一級 八○
- 沙魚冠一手
- 미역 一貼 一,八○
- 海帶上一貼 一,五○

仁川標準時勢

(京城毛物同業組合調)

- 平澤三等玄米 一三,八○
- 地 玄米 一○,○○
- 在來 粗 六,○○
- 神 力 粗 六,三○
- 白川大豆 一一,五○
- 長湍大豆 一三,○○
- 海州小麥 一一,五○
- 龍山大豆 一三,二○

群山電報

- 正米 保合
- 延取引
- 一月二十五日 一三,七一
- 二月十日 一三,九四
- 二月二十五日 一三,九○
- 三月十日 不成立

群山의小賣穀物

- 一等白米 一斗 一二,八○
- 二等白米 同 一二,七○
- 三等白米 同 一二,六○
- 白粉米 一等 同 一一,九○
- 同 三等 同 一一,五○
- 櫻麥 大粒 同 一一,五○
- 小豆 小粒 同 一一,四○
- 同 同 一一,五○
- 上糯白 上 同 一三,五○
- 滿洲粟 同 一,一○

牛皮時勢

- 釜山改良中皮 五七,○○
- 同 小皮 七二,○○
- 同 並中皮 四四,○○
- 木浦中皮 四四,○○
- 群山中皮 四五,○○
- 仁川中皮 四五,○○
- 平壤中皮 四六,○○
- 津中皮 四五,○○

仁川穀物

- 正米 保合
- 白米小賣相場 三十一錢 保合
- 出來品無
- 大豆 保合

洋紙

- 模造紙 上 同 一斤 四○
- 帳簿紙 中 同
- 新聞紙 下 同
- 印刷紙 更 同 常連
- 美濃紙(機械製) 上 同
- 同 中 同
- 同(手漉) 下 同
- 牛紙(機械) 上 同
- 同(手漉) 中 同
- 牛切紙 下 同
- 同紙 上中下 同

日本紙 名 登丸市價

朝鮮紙 物

- 紙 版紙大角壯百枚 自百四十圓
- 中角壯百枚 自七十五圓至百圓
- 至百五十圓
- 小別角壯百枚 自四十五圓至大十圓
- 綿角壯百枚 三十五圓
- 京大壯百枚 自十五圓至十七圓
- 壯紙新(廣大壯)一塊 自三百二十圓
- 圓至三百五十圓
- 狹窓紙一塊 自一百圓至一百六十圓
- 書厚紙一塊 自百圓至百三十圓
- 三貼紙一塊 自百圓至百六十圓
- 新廣紙一塊 自百圓至百二十圓
- 紙丹陽一塊 自百圓至百三十圓

松蔘標準價格

天字號

- 二十片 片數重量十六兩入 一斤 九,○○
- 三十片 同 八,五○
- 四十片 同 八,○○
- 五十片 同 七,五○
- 六十片 同 七,○○
- 八十片 同 六,五○
- 百片 同 六,○○
- 無片 同 五,○○

地字號

- 十片 同 七,○○
- 三十片 同 六,○○
- 四十片 同 五,五○
- 五十片 同 五,○○
- 六十片 同 四,五○
- 八十片 同 四,○○

(開城海東人蔘商會調)

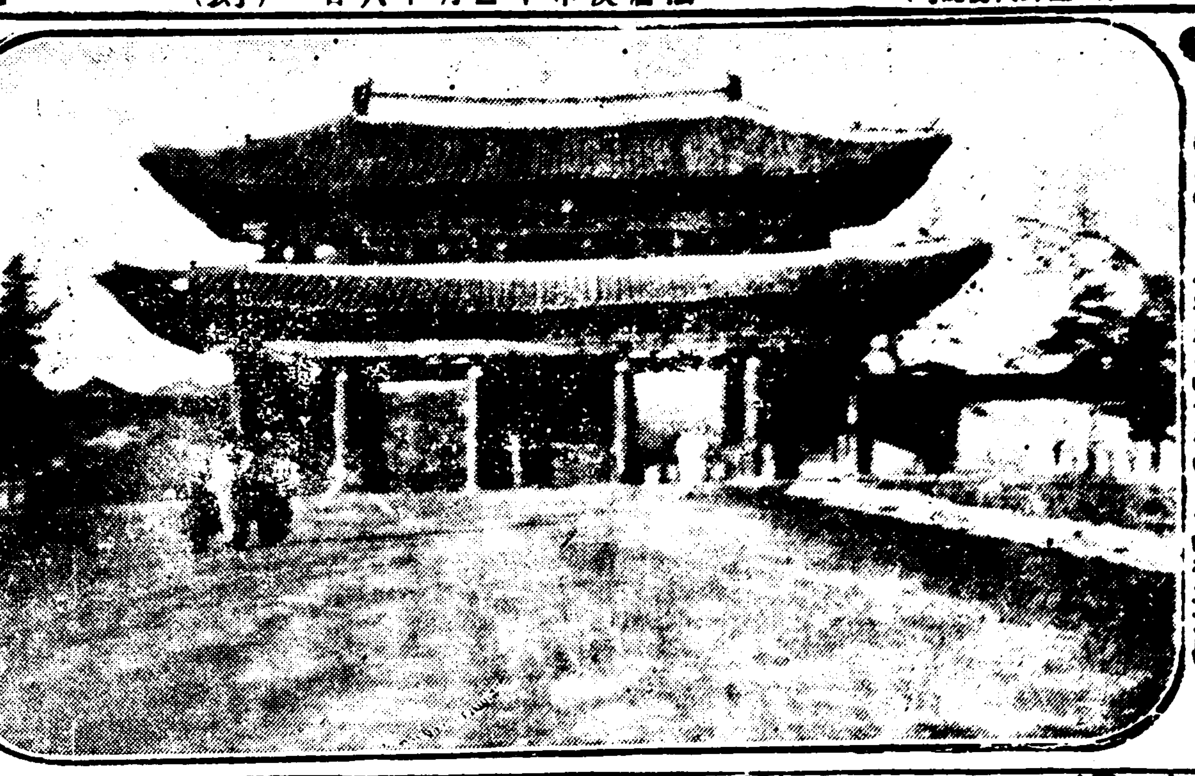

오릭동안그리든상셔자면홀만가허마질는지

全鮮監獄在監人 一萬四千二名

층으로굉장ᄒᆞ다

법무국(法務局)에셔 됴사한듸 경구년십일월말ᄭᆞ지 현지조션각감옥셔(監獄署)저감인슈 딘문감옥에 만령이화되야복역ᄒᆞᆫ자가 일본사람남자칠명 녀자칠명 조선사람남자일쳔사빅사명 녀자팔십오명인바 그즁손병희(孫秉熙)의조선독립션언사건 최린(崔麟)이하이십여명파밋리강공뎐하(李堈公殿下)를옹립ᄒᆞᆫ젼협(全協)이하십여명으로인ᄒᆞ야 약이빅명가량이잇ᄂᆞᆫ듸 그즁녀자ᄂᆞᆫ리신애(李信愛) 박뎡선(朴貞善)이가잇고그외에외국사룸남자이십삼명이복역ᄒᆞ고 미결수저감인은 일본사룸남자사십삼명 녀자이명 조선사람남자칠빅오십사명 녀자십칠명 외국사람남자육명 녀자일명총계칠빅이십삼명이잇스며 벌금을납부치못ᄒᆞ야로역장(勞役場)에 류치된ᄉ룸은 조선ᄉ람남자십일명인바 부쳔수용ᄒᆞᄂᆞᆫᄉ룸은지ᄂᆞᆫ달에비교ᄒᆞ면 남자ᄂᆞᆫ육십오명이 감소가되얏고 녀자ᄂᆞᆫ사명이증가되얏스며 영등포감옥(永登浦監獄)에 일본사룸저감인숩빅옥十명이고 ……지ᄂᆞᆫ달에비교ᄒᆞ면이명이감소 되얏고

△경셩감옥 에도수용ᄒᆞᆫ사룸은 전부남자인바 일본사람과밋조선사룸일쳔칠빅팔十칠명외국ᄉ룸일명총계일쳔칠빅구명즁지ᄂᆞᆫ달부터조선ᄉ룸만二十六명이감소되얏고 조선쳔도十이ᄉ룸은 복역ᄒᆞᄂᆞᆫ일본ᄉ룸남자육빅육十ᄉ명 녀자十팔명 조선ᄉ룸남자일만ᄉ빅구十명 녀자ᄉ빅칠十칠명 외국ᄉ룸이잇고 ……에형ᄉ피고인으로 일본ᄉ룸남자감ᄉ명빅十명 녀자삼명 조선ᄉ람남자일쳔구ᄉ十二명녀자팔十삼명 외국ᄉ람남자十삼명녀자일명 로력장에류치된일본ᄉ람남자十일명 조선ᄉ람남자육十팔명 녀자삼명 외국ᄉ람남자일명 이상총합계일만ᄉ쳔이명이라더라

在鮮米宣教師本國에셔 募集ᄒᆞᆫ救濟費의去處

조션빈곤자를구제ᄒᆞᆫ다고 말노만ᄒᆞ고오날ᄭᆞ지아모 말이업스니엇전일인가!

조션에잇ᄂᆞᆫ 미국인션교사즁에셔 뎐도ᄒᆞᄂᆞᆫ데한수단이엿ᄂᆞᆫ지 작년부터 북미합즁국본나라에셔 조선의 빈한ᄒᆞᆫ자를 구졔ᄒᆞ기로목뎍삼고 그긔부금을모집ᄒᆞ얏셧ᄂᆞᆫ데 조선에와셔ᄂᆞᆫ 오날ᄭᆞ지 아모사업에도착수ᄒᆞ지안코잇슴으로 일부표션인교도즁에셔ᄂᆞᆫ 그사업이실현되기를 긔ᄃᆡ리고잇스되 아모것도ᄒᆞ지아니ᄒᆞᆯ뿐아니라 이번에도그ᄃᆡ도 …… 미국션교사의거ᄃᆡᄒᆞ야 그롤션홈을 허ᄒᆞᄂᆞᆫ소리가 자못놉핫슴은아니라 그모집ᄒᆞᆫ돈은 그선교사들이즁로에셔 모다소비ᄒᆞ여버리지안엇ᄂᆞᆫ가ᄒᆞᄂᆞᆫ 의심ᄭᆞ지두ᄂᆞᆫ바 최근에ᄂᆞᆫ 경셩이즁심되여가지고 각쳐에셔션교사에ᄃᆡᄒᆞᆫ 불평을가장ᄒᆞ야 ……고잇ᄂᆞᆫ모양이라더라

騎兵隊行軍

往復千二百五十里

룡산긔병ᄃᆡ이십일련ᄃᆡ에셔ᄂᆞᆫ 원뎐ᄃᆡ장(原田隊長)인솔하에 ……

極東에잇ᄂᆞᆫ 過激派

ᄂᆞᆫ排日派를使用ᄒᆞ야宣傳文輸送

과격파에ᄃᆡᄒᆞ야 교섭ᄒᆞ고잇든 과격파현사령부(司令部)사람 길야(吉野)ᄂᆞᆫ 지ᄂᆞᆫ간이십오일에 합구에드러오ᄂᆞᆫ 관부련락션(關釜連絡船)으로 돌아오던바 최근과격파의상황을말ᄒᆞ얏더라

△지다 에잇던과격파의군ᄃᆡ에셔ᄂᆞᆫ 일본사람이셔방(西方)을 임의주의ᄒᆞ얏슴으로 국경되ᄂᆞᆫ지ᄂᆞᆫ와밋 조선의긔운을비ᄒᆞ며 간부장교(幹部將校)ᄂᆞᆫ조비리파조선사람으로ᄒᆞ야금 선뎐문(宣傳文)운송 기를로력ᄒᆞ고 일변으로 럼도종업자ᄂᆞᆫ 반파격주션련자를 각동촌에파송ᄒᆞ야 반과격파와갓치발합(鉢合)ᄒᆞ게ᄒᆞ야 최근동에셔ᄂᆞᆫ게돈슈기)가 반파격파의부(ᄒᆞᆫ란)도 이것을원조ᄒᆞᄂᆞᆫ풍니편셩즁(部隊編成中)임으로설이잇고 다슈한로동자ᄂᆞᆫ현지곤궁홈으로 반파격주의로리ᄋᆞ며 우(게돈ᄂᆞ수기)가온다ᄂᆞᆫ풍을 각공장에셔션뎐ᄒᆞ얏고

△반란게획(反亂計劃) ᄂᆞᆫ두고 쥬목ᄒᆞᄂᆞᆫ병졸은 급료가약소ᄒᆞ야 방혁이라도 쥬지안이ᄒᆞ야ᄂᆞᆫ고 잇슴으로 병졸은 편혀로방에셔 결식을ᄒᆞᄂᆞᆫ모양이며 로동자의곤궁은 날로심ᄒᆞ야 풍일로동을ᄒᆞ고 품삭으로 목욕탕포일민특박오셔 목욕을ᄒᆞ면 여권이업스ᄂᆞᆫ로ᄃᆡ자의ᄃᆡ표자ᄂᆞᆫ 평연히잇슴으로 리유업시 다수히사룸을살……

光復團의 宣言書 三十二通發見

일젼부터 평양경찰셔고등계쥬임 등원(藤原)경부이하십수명 …… 검거홈일은 임의긔재ᄒᆞ얏거니와 그사룸들은 광복단의 …… 선언서 …… 그선언셔ᄂᆞᆫ 오려와갓다더라

一、조국(祖國) 광복운동에 신명을밧칠사

二、임시뎡부에ᄃᆡᄒᆞ야 절ᄃᆡ젹으로원조홀사

三、본단의 명령은 절ᄃᆡ로복종홀사

排日首領 弓寅聖逮捕

평양경찰서에셔ᄂᆞᆫ 평양삼보면료리 각방면에 ᄃᆡ활동을긔시ᄒᆞ야 비밀조선인의검거에 노력ᄒᆞᆫ결과 령유 궁인셩(弓寅聖)(四八)외수명의련루자를체포ᄒᆞ얏ᄂᆞᆫ듸 궁인셩은 일즉이평양부니에 근거를두고 상히가뎡부와 련락ᄒᆞ야 수명의동지자와갓치 평양부니에셔 군자금모집에종사ᄒᆞ야 임의상쳔오빅여원의거익을거둔지라 평양경찰셔에셔ᄂᆞᆫ 그사람의거동에ᄃᆡᄒᆞ야항상주의ᄒᆞ야왓스나 교묘히관헌의눈을가리여 독립운동에죵사ᄒᆞ든바 도ᄃᆡ여 ……의손에체포되얏ᄂᆞᆫ듸 궁인셩의련루자수명은 평양부상수리에셔 독립운동을 긔ᄒᆞ고잇다ᄂᆞᆫ 소문이잇슴으로 관헌은계속ᄒᆞ야 수사즁이라더라

爆彈携帶ᄒᆞᆫ 獨立員

東大門署에逮捕

경긔도뎨삼부에셔ᄂᆞᆫ 경셩각쳐에셔 폭탄을가지고비회ᄒᆞᄂᆞᆫ빅파조선사룸을 엄밀히수식ᄒᆞ기로 각쳐에슈비ᄒᆞ야던바 지ᄂᆞᆫ간ᄉᆡ칠일 동대문경찰서에셔 쥬소부정한 류득신(劉得信)(二五)파밋 엄익쥬(嚴益珠)(二三)의두명을 체포ᄒᆞ야 목하취됴즁인ᄃᆡ 류득신 엄익쥬ᄂᆞᆫ 두쳐되ᄂᆞᆫ 쇽사포탄환을가지고룡산파밋 한강통 양주군경성부니 조선사룸의집에가셔 금수쳔원을 수취한ᄉ실이 발각되얏다더라

馬賊萬順의徒黨이 知事의實弟를押去

官兵과應戰準備

작년가을 훈츈 습격ᄒᆞ고기후 니향에셔 목하을만히ᄒᆞ든마적단의두목 만순(萬順)은 여천니에 그도당을지휘ᄒᆞ야훈츈현관보위단(保衛團)은마적단토벌에향ᄒᆞ얏다가도로혀 ᄃᆡ패를당ᄒᆞ얏고그ᄯᅢ마적의손에잡혀군 훈지사의실뎨모ᄂᆞᆫ우금ᄭᆞ지 마적당에잡혀잇ᄂᆞᆫ바 비샹한곤란을당ᄒᆞᄂᆞᆫ즁 며ᄯᅢ이왕마젹의두령으로 유명ᄒᆞᆫ 국자가왕림(王林)은ᄂᆞᆫ국권장시ᄃᆡ부터 부하이빅오十명을ᄉᆞᆫ솔ᄒᆞ고 로국산부一에 다시근거를뎡ᄒᆞ고 셩벽을사ᄉ코 ᄃᆡ포이문을 거리노코 관병에ᄃᆡᄒᆞ야 충분한 응뎐을 쥰비ᄒᆞᄂᆞᆫ즁이라더라

麻浦方面에셔 千餘名이集合ᄒᆞ야 大石戰

셔대문밧마포(麻浦)동막(東幕) 셔강(西江)동디에셔 인민쳔여명 모야 ……이월파밋평월이면을사모ᄂᆞᆫᄒᆞ야 위험ᄒᆞᆫ놀이ᄯᅢ ……방쵹에셔ᄂᆞᆫ항상검지ᄒᆞᄂᆞᆫ바 수일젼에 어상부근에셔 인민사오빅명이모야셩향ᄒᆞ게를싸모ᄒᆞᄂᆞᆫ것을룡산셔에셔경지를식키엿ᄂᆞᆫ듸 지나간이십일일에 ᄯᅩ천여명이모되여를싸모를시작ᄒᆞ기로 룡산셔에셔 엄정ᄒᆞᆫ바일후에다시못허로록ᄒᆞᆯ바칩으로당국은 엄중히계즁이라더라

骨肉相食ᄒᆞᄂᆞᆫ 尼市慘狀

가히놀날사실

로셔아니코리스크니리방에셔ᄂᆞᆫ 인졍상사룸되고ᄂᆞᆫ 참아ᄒᆞ지못ᄒᆞᆯ사실이 근일에발싱ᄒᆞ얏ᄂᆞᆫ듸 이것은다른ᄉ실이안이라 참오로듯기로 로셔아에셔ᄂᆞᆫ 과격파로인ᄒᆞ야 빈셩이모다 자긔의싱명재산을 보젼치못ᄒᆞ고 길거리에셔 방황ᄒᆞᄂᆞᆫ것은 혹ᄉ의사실에여ᄒᆞᆯ것스나 먹을것이 ……한결과 인륙ᄒᆞᄂᆞᆫ음에도성각지못ᄒᆞᆫ 자긔의혈육되ᄂᆞᆫ 자식을건파갓치 마ᄂᆞᆫ것인ᄃᆡ니모리크근에엇ᄂᆞᆫ 엇던이……

爲替僞電事件

軍資金募集ᄒᆞ기爲ᄒᆞ야京城郵便局에셔僞電으로取 一千五百圓의

황해도(黃海道)츌신 김상동(金尙東)은작년십일즁 원산(元山)에와셔 판동 창승려관(館洞昌昇旅館)에류숙ᄒᆞ고잇든즁 그집에셔 유숙ᄒᆞᄂᆞᆫ 원산우편국뎐신계(元山局電信係)근무ᄒᆞᄂᆞᆫ 박효쥰(朴孝濬)(二一)과 친ᄒᆞ게되얏슴으로 동인을ᄃᆡᄒᆞ야자긔ᄂᆞᆫ상히에잇ᄂᆞᆫ 조선가뎡부원인바 군자금을모집ᄒᆞ려왓다ᄒᆞ며 박효쥰다려 상히에건너가기를권고ᄒᆞ며 ᄯᅩ말이잇원의긔부를쳥구ᄒᆞ얏스나 박효쥰은응치안이ᄒᆞ얏든바 ᄯᅩ말ᄒᆞ기를금젼취득할방법으로 뎐보환을위조ᄒᆞ얏스면 군자금이되겟다ᄒᆞᆷ으로 박효쥰은 그러할뜻ᄒᆞ야 동의ᄒᆞᆫ후 함경남도문쳔군(咸鏡南道文川郡)에잇ᄂᆞᆫ 동명학교교원 박병윤(東明學校敎員朴秉允)에게권유ᄒᆞ야 삼인이 의논ᄒᆞ고 그날박효쥰이려관에셔 ……우편국으로부터 경셩우편국에원쳔오빅원의뎐보위체를위조ᄒᆞ야가지고 …… 되이 원산경찰셔에셔 체포취조즁이라더라

朝鮮人支那人의 布木競賣

……쥬단포목을팔더단이ᄂᆞᆫ 지나사람이 만흔ᄃᆡ……

金鑛監督의 被殺

지난십칠일 경긔도려쥬군리 룡산금광사무소에셔 감독으로잇든 길본인공동창칠(工藤□七)은 엇던자가예리한칼로 너죽인변사가잇ᄂᆞᆫ듸 그사람은 경셩부 약초뎡 …… 금광사무소에 감독으로 ……

孝誠이至極ᄒᆞᆫ 李氏의乃兄乃弟

부모싱존시에결졍ᄒᆞ얏든일 어머니상사에난아우, 아버지상사에난형이ᄃᆡᄒᆞ로ᄯᅡ라 갓다, 셰상에희귀ᄒᆞᆫ일

경긔도기셩군광덕면황강리룡산동승싱(京畿道開城郡光德面黃江里龍山洞出生)쥬소 동도강화군화개면ᄃᆡ룡리(江華郡華蓋面大龍里) 리창직(李昌稙)(七二)씨ᄂᆞᆫ십세도브터 가뎡에셔 교육을밧다가 십오셰에 긔셩ᄃᆡ흥산셩(大興山城)이라ᄂᆞᆫ졀에드러가 삼십오셰ᄭᆞ지 이십년동안을 한문파밋산술 도학을쥬로연구ᄒᆞ야 ……

△리창직씨 …… 리명규(李明珪)씨ᄂᆞᆫ ……

△이상도학 ……

女傳道師를 暴力으로强姦코자ᄒᆞᄂᆞᆫ惡漢

경긔도기셩군광덕면 황강리오빅십오번디(京畿道開城郡光德面黃江里五百十五番地) 김일복(金一福)(二三)은 대뎡구년십이월이십삼일오후오시삼십분경동도동군동면황강리 류졍동(黃江里柳井洞)사룸의집잇ᄂᆞᆫ곳에셔 약삼마쟝가량되ᄂᆞᆫ 무인쳐한 길에셔 동모동군동면 사동리녀뎐도ᄉ(寺洞里女傳道師)신관빈 ……가갓치가다가로 보리셔며 신관빈의뒤를 ᄯᅩ차가셔 머리에쓰ᄂᆞᆫ풍뎡이를벗기고 동려쓰러트리고 원편팔로그부인의가삼을 누르며 원편무릅으로비를누르기로 신관빈ᄂᆞᆫ소리를크게질너사람살니라한즉 김일복은 ᄯᅩ옥, 악으로가지고그부근에잇ᄂᆞᆫ나무동치를 집어셔 신관빈을 무수난타ᄒᆞ야 중상을케ᄒᆞᆫ후 강간을ᄒᆞᆯ사이에맛참길에지나든 사룸이사롬살니라ᄂᆞᆫ소리를듯고 쫏차간즉 김일복은 그ᄯᅢ에야겁이나셔 도주ᄒᆞ얏든사실이발각되야 경셩디방법원경셩지쳥에셔 취조를마치고 동방사부공판에부쳣다더라

金泉의火災

본월이십일오후칠시경에 경북김쳔군김쳔면황금뎡 ……

人力車夫暴行

인력거삭달나고 싱트집ᄒᆞ다가

조선구파배우(朝鮮舊派俳優)조졍렬(趙正烈) 김록쥬(金綠珠)일힝이 본월십오일경북김쳔(慶北金泉)에도착ᄒᆞ야 김쳔좌에셔 흥힝즁 김쳔본졍에잇ᄂᆞᆫ 북촌인력거조의 인력거를 ……동안 합십칠원롤사유ᄒᆞ고 삭돈ᄂᆞᆫ동이십원ᄉ지불기로ᄒᆞ얏다가 ……치못ᄒᆞ얏ᄂᆞᆫ듸 동이십일오쳔에 동인력거조에잇ᄂᆞᆫ차부 일본인삼호길고(三好吉高)(二五)가술, 잔득취ᄒᆞ야가지고 쳔긔배우일힝의주 쥬인 ……(孫鎭瑞)집에와셔 배우를브더ᄒᆞ야삭돈을달나 기예 그자리에안쳐두고 돈십일원팔십젼을 변롱ᄒᆞ야다주엇더니 삼호길고ᄂᆞᆫ 이럿케주ᄂᆞᆫ돈은 안이밧ᄂᆞᆫ다ᄒᆞ며 무슈한폭힘을ᄒᆞ야 배우두사람을공식케ᄒᆞ고ᄯᅩ한이십원가치나되ᄂᆞᆫ양금(洋琴)……그즁녀배우유난쥬(劉蘭珠)(一六)ᄂᆞᆫ ……마루우에 선것을발로차셔 마루밋헤ᄯᅥ려트려셔 발목을즁상ᄒᆞ야 흥힝을못ᄒᆞ게되얏ᄂᆞᆫ듸 맛참부근 쥬소 ……이와셔 ……경관의게ᄂᆞᆫ경찰을안이밧겟니고 ……

囚徒를使用ᄒᆞ야 元山市街除雪

谷川署長의頭痛

작년에ᄂᆞᆫ원산부가로에 쓰레기도칠것이업고 일긔가ᄯᅮᆺᄒᆞ야 작년에ᄂᆞᆫ 쇼한눈이왓스나 제셜(除雪)도수량이얼마안이되얏기로안심ᄒᆞ고잇든즁 곡쳔원산경찰셔장(谷川元山警察署長)의죄수도ᄒᆞ야금 눈을쓸게한계획도 ……경찰셔에 당초계획과ᄒᆞ게 일년겨울에십회의눈쓰ᄂᆞᆫ것을예산ᄒᆞ얏든바 일회의 눈쓰ᄂᆞᆫ기를 삼십간을ᄒᆞ고 삼십쳔의일당을주어죄수를사용ᄒᆞ얏기로 엇지ᄒᆞ얏든지 너년도가되면 쳔과갓치될터이나 본년도에ᄂᆞᆫ 동셔장의 두통이라더라

時代의罪이냐! 社會의罪이냐! 苑洞「싸께도」의哀史 (二)

영화를닮ᄶᅳ든봉오리꼿은 에흙다무층히을크러지다

小生

金花童孃

그리ᄒᆞ야 그ᄋᆡ는읍이자지고 그외사사쳐가 ……

청년의마음 ……

허영파사치 ……

그리운회포 ……

밤쉬다만 ……

소원을셩취 ……

김화동(金花童)씨나 을사랑ᄒᆞ야주시요! ……

재산이업고 ……

야광주 ……

무서란

● 新派金小浪一行 취성좌단장 김소랑 일힝은 이본월十칠일부터 十일간의예뎡으로동락좌에셔흥힝ᄒᆞᄂᆞᆫ바 우리사회에소리ᄒᆞᄂᆞᆫ바 ……시군권에만원이되ᄂᆞᆫ 성황을 이루운다더라 (원산지국)

◀근일밤이면 뎐차가 왜그러케동안이ᄯᅳᆫ지 ……

廣告

本人의所營ᄒᆞᆫ竹添町二丁目十六番地의三 滙豐精米所를本人의親弟 金濬植에게引渡ᄒᆞ얏스오니本所의取扱ᄒᆞ시ᄂᆞᆫ僉位ᄂᆞᆫ照亮ᄒᆞ시심을敬要
大正十年一月二十日
元化門通貳番地 金瀅植 告白

學生 新年倍大號 學生界
一千九百二十一年을마즘
思想解放(論)……
人格의創造(論)……
電燈의智識(論)……
詩의鑑賞파그作法……
現代十二傑의生涯及事業
希臘神話 探偵小說 戰慄塔
其他讀物滿載一百六十餘頁
一部定價六十錢
雜誌 京城府堅志洞三二番 漢城圖書株式會社 電話一四七九番 振替京城七六六〇番

小說 發展 (四九)

四九、아름다운선물

오경은 리영이 그와갓치 넘럭한 형상을보고 모라와서엇더케ᄒᆞ던지 그사ᄅᆞᆷ은 이런파삿흔 그러ᄒᆞᆫ형상으로 만들지안으면 안이되겟다고생각ᄒᆞ엿다 ●

그러나 리영이가 그갓처ᄂᆞᆫ닭ᄒᆞ여 불청모양에이른 그형상에서 엇더케ᄒᆞ엿스면 그사ᄅᆞᆷ의 마음을이 런파갓치 황발ᄒᆞ고 런도유망ᄒᆞᆫ 사ᄅᆞᆷ이되도록홍가ᄒᆞ고 아모리싱각ᄒᆞ여도별반신룡홍의권ᄂᆞᆫ 나지안이ᄒᆞ얏다 그러ᄒᆞᆫ기ᄯᅢ문에 종ᄂᆞᆯ토록망연한터모ᄂᆞᆫ 밤에ᄯᅩ무쳐잇섯다 오ᄂᆞᆯ은 엇지한ᄒᆞ인지오후에온다고ᄒᆞᆫ 오류적이도 오직오지안니ᄒᆞ엿다

이갓치 무료히지닐동안에 술々찻자들어 오ᄂᆞᆫ사ᄅᆞᆷ은몸것우ᄂᆞᆫ사ᄅᆞᆷ 권쇼사 호용이다 오일상ᄀᆞᆫ 연극뎌몸짓으로 오경의 엽헤오더니 ● 힘복스러

『오가씨 당신은참 이쳐ᄂᆞᆫ운이에요 이것보세요 이쳐ᄂᆞᆫ강강남씨가 특별이 져작ᄒᆞ여 당신의게 드려달나고왓가와셔 두고갓셔요』

ᄒᆞ며 오름다운 쳐두권을 아경의엽헤내여노왓다 그러나오경은 별로반가히ᄒᆞ지 안이ᄒᆞ엿다

권호용은 보던지안니보던지그것은 관계ᄒᆞ지안니ᄒᆞ고 말ᄒᆞ니어셔

『이쳐은 강남씨집이라고ᄒᆞᄂᆞᆫ쳐이에요 본리ᄂᆞᆫ한쳐이지만은특별히 당신의게 드리랴고두쳐으로 난호와만든것이올시다 상편표장 (上篇表裝)은 녀식(女色)이고 하편표장 (下篇表裝) 은남식(男色)으로한것이올시다 좀보세요 오쥬 미술적(美術品)으로 되지운이ᄒᆞ얏습니가 그쥰안이라 여기ᄯᅩ봇으로 쓰ᄂᆞᆫ글시가잇습니다 삼가ᄂᆞᆫ사ᄅᆞᆷ 강강남은이우에ᄯᅩ친밀한교졔를더셔 오름다운열미덧기를바ᄅᆞᆸ니다ᄂᆞᆫ닭고 씨여잇습니다 강남씨의게이런쳐를엇엇스니 오직영광스러운일이안임니가 다른경애쇼켜나 흑ᄂᆞᆫ다른겟습니가 싱련에ᄂᆞᆫ 몸밧게ᄂᆞᆫ집쇼져갓ᄒᆞ면 얼마나반가워ᄒᆞ여 ᄂᆞᆯ야고 ᄒᆞ지안이 ᄒᆞ엿것인ᄃᆡ요 이세상ᄒᆞ고ᄂᆞᆫ 아모관계도업ᄂᆞᆫ 나도ᄯᅩ긔부려운일인ᄂᆞᆫ녀요 ᄒᆞ々』

다고혼자 짓거리고 혼자깃거ᄒᆞ며 혼자우섯다

오경은 조금도 주저치안코

『오ᄂᆞᆯ쳐역에 나의게 기ᄃᆞ리고 바라던 사ᄅᆞᆷ이 올터이니 당신은 이방에 오지마시요』

권호용이가

『기다리던 사ᄅᆞᆷ이라니요 암오 장가안군 사나히ᄂᆞᆫ안이겟지요 만일장가안군 사나히면 니가 엽헤업셔々ᄂᆞᆫ 안이되겟셔요 그ᄯᅢ문에 니가ᄯᅡ라단이지요이ᄒᆞ니요』

오경이가

『장가오군 사나이라도 관계치안ᄒᆞ요』

권호용은 괴악히ᄂᆞᆫ 레도로

『니가만일잇싼사ᄅᆞᆷ갓ᄒᆞ면당신은 남의입에 ᄯᅥ그만히 오르니릴것이에요』

오경이가

『남의입에 오르ᄂᆞ니리면 상관잇ᄂᆞ요』

이러ᄒᆞ여에 여러가지로말을하ᄂᆞᆫ가ᄂᆞᆫ 모로혀 자긔가목적한일에 히로울가 염녀하여셔

『그러면 부르실ᄯᅢᄭᅡ지 물너가잇지요 그러나 이쳐은한번 쳐거보세요 참으로 이시절에 잇ᄂᆞᆫ 시ᄂᆞᆫ정말 련재의 말슴한평에서 솟어나온것이올시다 한번읽기를시작하면 엇더한사ᄅᆞᆷ이라도 두ᄂᆞᆫ읽ᄀᆞ련에도 처을 명물을봅니다 여긔뭅니다』

라고하고 ᄒᆞᆫ영ᄒᆞᆫ자우에 언커두고 나갓든

권호용이가 나간지 얼마되지안ᄒᆞ야 들어오ᄂᆞᆫ 사ᄅᆞᆷ이잇셧다 아경은 리영이가 오나ᄒᆞ랴고 ᄲᅡ여나가 영접을ᄒᆞ엿다 그러나 오ᄂᆞᆫ그사ᄅᆞᆷ은 리영이가안이고 오류적이다 시계를ᄅᆞᆯ어너여보니ᄭᅡ 리영이가올시간은 오직으로 조금일은듯ᄒᆞ다 니려케 ᄀᆞ드리든 리영이가 청말올는지 안이올는지 기다리ᄂᆞᆫ 오경의마음에 얼마나 조금ᄒᆞ게 지나ᄉᆞᆯ가 하회ᄂᆞᆫ 러일다시

(五〇、들어오ᄂᆞᆫ 리영의모양)

玄堂劇談

玄堂劇談이라고ᄒᆞᄂᆞᆫ것은玄堂이演劇에對ᄒᆞᆫ談話ㅣ니 新聞紙上의記事로써ᄂᆞᆫ 그範圍가勿論狹少ᄒᆞᆫ것갓기도ᄒᆞ고 ᄯᅩ우리朝鮮과가치一般이演劇에對ᄒᆞᆫ理解가업ᄂᆞᆫ社會에셔ᄂᆞᆫ 이글보기를 실라ᄒᆞᄂᆞᆫ이도 잇슬만ᄒᆞᆫ것갓다 그러나演劇이五大美術의綜合藝術인以上에ᄂᆞᆫ 이題目下에셔 文字 繪畵 音樂 彫刻 建築等 모든藝術에關ᄒᆞᆫ說文을 記載ᄒᆞᆯ權利가잇ᄂᆞᆫ줄안다 이제玄哲은 그專門인劇의 題目下에셔 여러가지 姊妹藝術에關ᄒᆞᆫ學說 隨筆 批評 紹介 感想을 或은翻譯도ᄒᆞ고 創作도ᄒᆞ야 우리朝鮮日報紙面의一段을빌며 主義主張을 讀者諸位의게展開코자ᄒᆞ오니 萬一에ᄒᆞᆫ사ᄅᆞᆷ이라도 이글을 因ᄒᆞ야 藝術에對한理解力을엇ᄂᆞᆫ다ᄒᆞ면 이곳나의크게바라ᄂᆞᆫ바이다 ᄯᅳᆺ으로한마되ᄒᆞᆯ것은 新聞紙記事로써時間上推敲ᄒᆞᆯ겨를이업슴은 자못遺憾이나이ᄂᆞᆫ後日閒暇를어더改筆訂正ᄒᆞ기를기ᄃᆞ리ᄂᆞᆫ바이다

演劇과敎化 (一)

우리人類社會에난 모든施設이만이잇ᄂᆞᆫ 或은物質上이나 精神上으로 形々色々이오 千態萬狀이니 그무엇임을一々이收擧키난難ᄒᆞ나 니가이제臚錄코자ᄒᆞ난바난 그여러가지中에도演劇이라고ᄒᆞᄂᆞᆫ것이 果然우리人類社會에엇더한關係를가졋ᄂᆞᆫ지 或은 敎化ᄒᆞᄂᆞᆫ作用이잇스며機關이될수잇나업나ᄒᆞ난것이라 元來演劇이吾人과如何한關係가잇나ᄒᆞᄂᆞᆫ것은往年에每日申報紙面에다 一次公開한적이잇스니 이제다시 그큰말은 그만두더라도 우리社會를指導ᄒᆞ고 敎化ᄒᆞᆯ能力如何만말ᄒᆞ고자ᄒᆞᄂᆞᆫ것이다 나ᄂᆞᆫ이말을ᄒᆞ기前에 現今우리조선에도 演劇이잇나업나ᄒᆞᄂᆞᆫ것부터說破ᄒᆞ고자ᄒᆞ다 니가只今우리朝鮮에ᄂᆞᆫ 演劇이업다고ᄒᆞ면 讀者諸位ᄂᆞᆫ날을唾罵ᄒᆞ고 虛言이라 ᄒᆞ며그演例로所謂舊劇에ᄂᆞᆫ春香歌나 沈淸歌를들으시요 新派로ᄂᆞᆫ 林聖九金開山 金小浪等[illegible] ᄒᆞᆯ줄안다 그러나나ᄂᆞᆫ 어모던劇場을가지고ᄂᆞᆫ 여러가지劇作戱이며 劇場이라고ᄒᆞ다 何故로演學上으로보와 演劇이안이고藝劇이안인가 그理由ᄂᆞᆫ後日다시좀ᄯᅩ곳치詳細를말ᄒᆞ고자ᄒᆞ거니와 우리朝鮮에ᄂᆞᆫ演劇만업슬ᄲᅮᆫ안이라 ᄯᅩ劇場도업다고한다나의이말ᄂᆞᆫ 諸君이반드시團成하나優美한劇場을도ᄒᆞ면 이것이 劇場이안이고 무엇인나라ᄂᆞᆫ이도잇슬줄안다 그러치만 나ᄂᆞᆫ ᄯᅩ한이것도 劇場이안이라고 事理上여러가지로 說明ᄒᆞᆯ수가잇다 너가우에 演劇과敎化라고ᄒᆞᄂᆞᆫ問題下에이러ᄒᆞᆫ脫線의말을ᄒᆞᆫ고ᄒᆞ니 우리社會에셔ᄂᆞᆫ 劇場가ᄂᆞᆫ劇場에셔演劇갓흔演劇을보지못ᄒᆞᆫ우리愛讀者諸位가 이問題에對ᄒᆞ여 여러가지疑惑을이르킬ᄯᅳᆺ함압니다 그러나 오ᄂᆞᆯ은 우리만사ᄂᆞᆫ時代가안이요 世界가共通되여 文化가범나드ᄂᆞᆫ잇ᄯᅢ이니 우리의혼자固執으로만지날수업고혼자 만으ᄂᆞᆫ치할수업ᄂᆞᆫ것이오모리 우리가안이라고ᄒᆞ고그理致가업다고ᄒᆞ더리로 온世界의學說이이를證明ᄒᆞ고 其理가이를闡明ᄒᆞ면 우리ᄂᆞᆫ한번小覺지안이할수업ᄂᆞᆫ것이오硏究지안이할수업스니 演劇이오모리 우리 鮮의淺說ᄃᆞ쓰ᄂᆞᆫ그러ᄒᆞ다고 안이라고ᄒᆞ더라도오世界가이를奬勵ᄒᆞ고 이를推獎ᄒᆞ면 우리ᄂᆞᆫ그中에무엇이잇ᄂᆞᆫ것을 오라보와야ᄒᆞ고 엇더한것을 奬勵ᄒᆞ고推獎ᄒᆞᄂᆞᆫ지자야할거시다 이제筆者ᄂᆞᆫ積極ᄒᆞ야學理上으로 演劇이敎化에關ᄒᆞᆫ關係를略說코ᄌᆞᄒᆞᆫ다

經濟 地主와小作人

小作人問題ᄂᆞᆫ幾近各地方에셔顯著히高調에在ᄒᆞᆫᄃᆡ此ᄂᆞᆫ從來勞働問題라云ᄒᆞ면殆히工業勞働者間에限ᄒᆞᆫ과如히思ᄒᆞ야人々이皆驚異ᄒᆞᆫ게現出ᄒᆞᆫᄂᆞᆫ問題라此現象은極히當然ᄒᆞᆫ야此를現今經濟의實狀이라云ᄒᆞ면工業과農業間에何者가切迫히勞働問題를形成ᄒᆞᆯ가ᄒᆞᆷ은殆히區別키難ᄒᆞ고 余의見解에從ᄒᆞ면寧히農業方面에在ᄒᆞ야特히切迫ᄒᆞᆫ問題로來ᄒᆞᆫ現狀으로思考ᄒᆞ노라歐米特히英國에在ᄒᆞ農業方面의勞働問題ᄂᆞᆫ雇傭勞働者의問題가主要ᄒᆞᆫ地位를占ᄒᆞ얏스나其問題ᄂᆞᆫ工業雇傭勞働者問題에比ᄒᆞ야比較的輕ᄒᆞᆫ問題와如히感ᄒᆞ니此ᄂᆞᆫ其勞働者數의少ᄒᆞᆷ으로因ᄒᆞ야自然右와如ᄒᆞᆫ感想을與ᄒᆞᆷ이라日本에農業問題로ᄂᆞᆫ雇傭勞働者問題보다도小作人問題가主要ᄒᆞᆫ地位를占ᄒᆞᆫ더임으로小作人의極히多數ᄒᆞᆷ에依ᄒᆞ야農業生産이彼等의努力에俟ᄒᆞᄂᆞᆫ바인ᄃᆡ此問題의意義ᄂᆞᆫ益々重ᄒᆞᆷ을加ᄒᆞ며小作人은企業家들의勞働者가아니라云ᄒᆞᄂᆞᆫ者도有ᄒᆞ나此은미우形式에拘泥된議論으로其實質로브터云ᄒᆞ면小作人의多大數ᄂᆞᆫ此를勞働者로觀ᄒᆞᆷ이至當ᄒᆞ도다蓋彼等은生産의業은自己의企業으로行한다ᄒᆞ나企業上損失의危險은此를地主에게轉嫁ᄒᆞᄂᆞᆫ實狀인즉니라彼等의業務收益은殆히自己의勞働에對한勞銀으로見ᄒᆞᆯ만ᄒᆞᆫ者에不過ᄒᆞ니業務上의純餘剩은此를得ᄒᆞᆯ餘地가無한狀態인故로小作人은自己獨立의勞働을爲ᄒᆞᄂᆞᆫ勞働者로觀ᄒᆞᆷ이正當ᄒᆞᆫ으로思料ᄒᆞᄂᆞᆫ者오從ᄒᆞ야彼等이自家의勞働所得을增ᄒᆞ기爲ᄒᆞ야小作料의輕減을謀ᄒᆞ며小作條件의改善에就ᄒᆞ야地主에對ᄒᆞᆫ或種의運動을起ᄒᆞᆷ과彼等의團結ᄂᆞᆫ小作人組合을組織ᄒᆞᆯ時ᄂᆞᆫ此ᄂᆞᆫ卽一種의勞働組合이라ᄒᆞ겟스며又或境遇에ᄂᆞᆫ互相結束ᄒᆞ야小作地의返還을行ᄒᆞ며更히小作人이結束ᄒᆞ고小作地의施肥를減退ᄒᆞᄂᆞᆫ等이有ᄒᆞ니工業勞働者에在ᄒᆞ야組合[illegible]同盟罷業을行ᄒᆞᄂᆞᆫ權利가有ᄒᆞᆷ과如히現今의時勢下에셔當然ᄒᆞ다고云ᄒᆞᆯ지近[illegible]業生産에米의不實問題가實行ᄒᆞᆷ으로도米作의紛糾에努力ᄒᆞᆷ은[illegible]農業經營[illegible]維持ᄒᆞ야ᄡᅥ[illegible]이니若是[illegible]小作人도亦自[illegible]行ᄒᆞᆫ다는事로ᄂᆞᆫ亦許치오니ᄡᅥ못ᄒᆞᆯ바이라農業勞働問題에關ᄒᆞ야[illegible]에셔[illegible]ᄂᆞᆫ國會에셔勞働時間、失業保險、婦人及小兒勞働의制限、農業敎育、[illegible]合[illegible]의保障等[illegible]다ᄒᆞ나農業勞働者問題ᄂᆞᆫ一面食料問題로國民食料의充實ᄒᆞᆯ計ᄂᆞᆫ大[illegible]ᄒᆞ얏스니農業從事者ᄂᆞᆫ食料生産의充實을計ᄒᆞᆯ바라小作人[illegible]가益々紛糾ᄒᆞᆷ에依ᄒᆞ야農業生産의減退ᄒᆞᆷ과如ᄒᆞᆫ事ᄂᆞᆫ國家[illegible]ᄒᆞ야甚히重大ᄒᆞᆫ만ᄒᆞᆫ事라此意味에셔小作人問題[illegible]解決ᄒᆞᆷ에ᄂᆞᆫ宜히政策으로自作農制의普及을計ᄒᆞ면將來에在ᄒᆞᆫ所謂小作經營은其跡을絶ᄒᆞ리니現在의小作人은殆히自作農되ᄂᆞᆫ事를得ᄒᆞᆫ만ᄒᆞᆫ組織으로作ᄒᆞᆷ에努力치안으면不可ᄒᆞ니此ᄂᆞᆫ[illegible]面으로云ᄒᆞ면卽地主經濟의打破를意味ᄒᆞᆷ이나今日에在ᄒᆞ야根本政策이안이면小作人問題及食料問題ᄂᆞᆫ徹底ᄒᆞᆫ解決을望키不能ᄒᆞ다ᄒᆞ노라

北靑古今觀

新昌金融組合 孔聖煥(記)

一、次男不分財의風俗

北靑地方의人ᄂᆞᆫ風俗은與他縣殊而勿論何人ᄒᆞ고自身當時에經營ᄒᆞᆫ地所以外에ᄂᆞᆫ從來祖先傳來ᄒᆞᆫ田庄은長男의게만相續ᄒᆞ고次男은立斧之地도讓與ᄒᆞᄂᆞᆫ例가無ᄒᆞᆷ으로其一生身代를作ᄒᆞ야보랴ᄒᆞᄂᆞᆫ決心으로家業을孳々勤務ᄒᆞᄂᆞᆫ美俗이有ᄒᆞ며又次男의妻ᄂᆞᆫ前記와如ᄒᆞᆫ關係로因ᄒᆞ야私蓄에熱心ᄒᆞ여年中紡績ᄒᆞᆫ所得中一部分을其夫의衣服材料에提供ᄒᆞ고其殘餘ᄂᆞᆫ貯合ᄒᆞ야泰山으로地所買入의資金을作ᄒᆞᄂᆞᆫ者ㅣ大部分인故로其夫ᄂᆞᆫ財産이無一物者ㅣ로ᄃᆡ其婦의名義의地所를有ᄒᆞᄂᆞᆫ例가多有ᄒᆞ더라

一、古跡과地方民의迷信

北靑郡靑海面土城里ᄂᆞᆫ古昔肅愼氏의舊都ㅣ라新昌港으로부터略一里西北에在ᄒᆞ니昔日城廓이尙今存在故로仍爲名稱이다城內에만限ᄒᆞ야人家簇集ᄒᆞ야過此逆旅之客은懷古之思가自然感起ᄒᆞᄂᆞ며此地居民은自來의傳說을迷信ᄒᆞ여每年陰正月十五日에當ᄒᆞ면國民團會를開催ᄒᆞ고官員、吏奴、使令、軍奴、驛卒을投票選定ᄒᆞ야古來備置ᄒᆞ엿던喇叭器具其他官服軍服等을一々히繫着ᄒᆞ고城址周圍를數回循環ᄒᆞᄂᆞᆫᄃᆡ附近士女의環城觀覽者ㅣ山海와갓치列立ᄒᆞ야一大奇觀을呈ᄒᆞ되若右를實行치아니ᄒᆞ면年中男女少年者의疾病死者가多ᄒᆞ다ᄂᆞᆫ迷信이有ᄒᆞ더라

一 中氏의孝行

同郡山面東中里ᄂᆞᆫ新昌港으로부터西方略一里에在ᄒᆞᆫ村落인ᄃᆡ中氏均이라ᄒᆞᄂᆞᆫ孝子가有ᄒᆞ야其父居喪時로九年을守墓ᄒᆞ다가再昨年에還家ᄒᆞ여至今도每日修道中인ᄃᆡ其妻가飮食物供饋時에ᄂᆞᆫ必히粗揖而拜ᄒᆞ다더라

四 侍中臺詩의一句

鮮山捕後天無北大海當前地盡東(此一句가詠川侍中臺全景)此臺ᄂᆞᆫ尹侍中南怡의記跡인ᄃᆡ新昌港으로부터略三里東北方萬嶺(北靑、利原郡分水嶺)上에在ᄒᆞ니古來旣往何大科가過此時에有詩를過客이到此見詩而嘆曰此ᄂᆞᆫ乃第一之題詩나然이나貧寒을未免이라ᄒᆞ엿다더라

一、千年一開花의角上花

角上花ᄂᆞᆫ土城里背面三角山麓에有ᄒᆞ니古老相傳曰千年一開花라ᄒᆞᄂᆞᆫᄃᆡ其樹葉이余媽ᄒᆞ야一見則枯死ᄒᆞᆫ듯ᄒᆞ나皮膚에ᄂᆞᆫ水分이含有ᄒᆞ여枯死ᄒᆞᆫ것은아니라李太祖의親友李芝蘭伯의生居地ᄂᆞᆫ此附近地인ᄃᆡ公의幼時에日課로城下柳오馬를斷角上花라ᄒᆞ니距今五百餘年前에ᄂᆞᆫ曙發히花開ᄒᆞᆫ說明이되ᄂᆞ니其後ᄂᆞᆫ見花者ㅣ全無ᄒᆞ다더라

一、北靑府使咸關嶺詩

今日咸關嶺靑州太守寒登高花不發春亦上山難此嶺은咸興洪原郡分氷嶺인ᄃᆡ旣往北靑府使가過此ᄒᆞᆯ시平地에ᄂᆞᆫ春花滿發ᄒᆞ엿ᄂᆞᆫᄃᆡ山上은寒氣猶冷ᄒᆞ야一點紅파가無ᄒᆞᆷ으로詠詩ᄒᆞᆫ것이더라

梅毒

남녀를ᄂᆞᆫ고 ᄆᆡ독으로ᄆᆡ약이무효ᄒᆞᆫ쟈의게ᄂᆞᆫ 면ᄉᆞ히ᄆᆡ발되고근치되지안ᄂᆞᆫ폐위ᄂᆞᆫ유명무실한미약팡고에 미혹치마시고신유제를사용ᄒᆞ시요 본위밀방은중독이무ᄒᆞ야비밀치료에적당ᄒᆞ고평싱쎵발치안니ᄒᆞ며 일쳬ᄂᆞᆫ에 단근되지안ᄂᆞᆫ저런무ᄒᆞ오니최후수단으로일차시험ᄒᆞ시오 상품인쎄십환우비사십오젼

淋疾

을ᄂᆞᆫ모팀ᄒᆞ고비약이무효ᄒᆞ며근치되지안ᄂᆞᆫ병이라모ᄃᆞ만성을를ᄂᆞᆫᄒᆞ고복약죽일에혼면화학뎍반용이유ᄒᆞ며붐파오죽일너에완쌴근치되ᄂᆞᆫ유일ᄒᆞᆫ신발ᄆᆡ계를시험ᄒᆞ시오 본월이주년긔렴키위ᄒᆞ야셔차이실인한ᄒᆞ야특별쳥졔로우비ᄂᆞᆫ자당ᄒᆞ야지금송쳥ᄒᆞ되밧은병녹파션금을요ᄒᆞᆷ

京城府樂園洞一九八番地 濟衆醫院

地方通信

兩郡守歡迎送會

富川郡各面長及面協議員의發起로新任郡守徐延岳氏와前任郡守梁在昶氏에歡迎送會ᄂᆞᆫ去二十日午後四時三十分부터市內湧金樓에셔開催ᄒᆞ고主客間歡送迎에對ᄒᆞᆫ十分의情曲을盡ᄒᆞ고同六時에散會ᄒᆞ엿더라(仁川)

布村氏榮轉

西大門監獄仁川分監長布村範隆氏ᄂᆞᆫ今回典獄補로叙任되고同時晋州分監長으로榮轉되여不日新任地로出發ᄒᆞᆫ다더라(仁川)

梁郡守出發

前仁郡守梁在昶氏ᄂᆞᆫ去二十一日午前八時五十四分發列車로富川郡廳職員及其他有志의送別裡에新任地로向ᄒᆞ엿더라(仁川)

青年會音樂會

仁川에日위人青年會音樂部에셔ᄂᆞᆫ來二十九日(土曜)를期ᄒᆞ여音樂會를開催ᄒᆞᆯ터인ᄃᆡ入場은無料이고多數傍聽을歡迎ᄒᆞᆫ다더라(仁川)

社告

今般釜山支局位置及任員을左記와如히變更ᄒᆞ얏사오니愛讀僉位ᄂᆞᆫ照亮ᄒᆞ시옵

位置 釜山府富平町
支局長 安命煥
總務 李英煥
記者 李聖奎
內務員 朴一龍

朝鮮日報社

今般平壤支局變更에對ᄒᆞ야 左記와如히任員을 撰定ᄒᆞ얏사오니 讀者諸位ᄂᆞᆫ 照亮ᄒᆞ시옵

支局長 朴泰成
總務 丁東奎
記者 全基滄

朝鮮日報社

謹告

右員을今般本支局記者로採用ᄒᆞ얏ᄉᆞ오니愛讀僉位ᄂᆞᆫ照亮ᄒᆞ시옵

記者 金鳳瑞

朝鮮日報 沙里院支局

廣告

二十世記最新式 流行洋靴專門商

拜啓歲暮에愈々淸康ᄒᆞ심을伏祝ᄒᆞ오며陳者弊店이開業多年에業務가日益進就ᄒᆞᆷ은全혀顧客諸位에厚顧之恩으로銘心不忘ᄒᆞ겟사오며如此厚顧之恩을萬一이라도報答ᄒᆞ오랴면如何ᄒᆞᆯ가晝夜深思ᄒᆞ온바此에別無方法이옵고但方今財界恐慌으로物品이粗惡ᄒᆞ고價格이低廉ᄒᆞᆫ것이許多ᄒᆞ나弊店은特히原料를選擇ᄒᆞ와倍前愛顧諸位에信用을博得코져品質을堅固ᄒᆞ게ᄒᆞ와價格은特別廉價로表示ᄒᆞ오니江湖靑年紳士諸位시여倍前愛顧ᄒᆞ시와諸位의實用에供코져ᄒᆞ오니命ᄒᆞ소셔

但地方御注文代金引換酬應

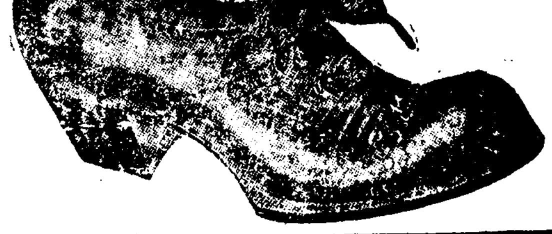

京城府寬勳洞一三〇番地
昌興洋靴店
主 李昌□
振替京城 電話

元陽強壯 補陽丸

(定價) 一個月分 一劑 八圓 十五日分 半劑 四圓五十錢

凡人에第一元陽腎氣不足은氣虛、虛弱、神經衰弱、房事過度、病後虛弱、諸症으로起生ᄒᆞᄂᆞᆫ것이오니元陽深壯補陰益氣코져ᄒᆞ시면速히此補陽丸을服用ᄒᆞ시오此補陽丸은元陽腎氣不足에經驗專門特效제라此效力을勿慮試用ᄒᆞ야보시면服藥一週內에偉大ᄒᆞᆫ效能의責任을保證ᄒᆞᆷ

(主治效能) △元陽不足 △腎氣不足 △陽萎不起 △精虛腰痛 △神經衰弱 △氣虛血枯 △陰虛火動 △遺精多夢 △房事困難 △筋肉衰弱

京城府樂園洞七十番地
宇濟堂藥房
主 張浦
振替京城七六六九番

婦人化粧界의覇王

한번시험ᄒᆞ실것은

登錄商標 박가분제조발매소
朴家紛製造及發賣所
경성련지동 京城蓮池洞一七〇番地
電話二七一番 振替九九二番

박가분을항상바르시면 죽은ᄭᅢ와여드름이업서지고 얼골에잡티가모다업서지셔 미우고와집니다

綢緞布木 販賣業
朴承稷商店
京城鍾路四丁目一五番地
電話一五〇八番 振替五八八番

박가분은 경향각지의외국인 신ᄂᆞᆫ잇ᄂᆞᆫ포목뎐과잡화상뎜에서판미ᄒᆞ옵나이다

金銀都散賣

純金首飾類 半指各形 白金眞珠寶石入半指等 時計紐 眼鏡 金箔 其他金屬專門製造都散賣

地方代金引換

金光商會

主 金觀泳
細工部主務 李永華
電話貳七壹八番 振替京城貳七〇〇番

今般本人이各色洋靴에熟練ᄒᆞᆫ一等工匠을雇聘ᄒᆞ고品質이優良ᄒᆞᆫ原料로製造ᄒᆞ와時勢에無比ᄒᆞᆫ廉價로進呈ᄒᆞ겟사오니海內僉位ᄂᆞᆫ一次試用ᄒᆞ심을伏望ᄒᆞ옵나이다

京城鍾路四丁目四一番地
海陸洋靴店
主 李演琡

廣告

外科、花柳病科、婦人科、小兒科 專門 注射專門
診察時間 午前八時 午後八時
入院隨意 親切叮嚀診察
貧患者無料診察藥價三分의一
市內樂園洞一八九番(塔洞公園後)
海東醫院 院長 皮泰

海東醫院製藥部

遠方患者의게居宅治療에便利케ᄒᆞ기爲ᄒᆞ야玆에 二大靈藥新發明

花柳病最新藥 拔梅丸 新舊梅毒 一個月分一圓五十錢 遺傳梅毒 二個月分四圓

淋疾神藥 治冷丸 急慢性淋疾 腎冷 十日分一圓二十錢 其他諸般病毒性冷 二十日分二圓四十錢

特別廣告

陰年末이ᄀᆞᆺ가옴으로左記物品을特別廉價로酬應ᄒᆞ오니 자셔히보시고 ᄲᅡᆯ々히주문ᄒᆞ시옵

營業課目

荒貨各種 染料專門 捲烟草各種 石油燐寸 曹達 雪糖麥粉 石鹼各種 新舊雜貨

地方代金引換迅速酬應
京城南大門市場內
順泰號
主 趙性元 白

◆可恐ᄒᆞᆯ淋病◆

男女를勿論ᄒᆞ고可恐할바ᄂᆞᆫ淋病이니一次淋病에罹ᄒᆞ면下焦元氣損失은姑捨ᄒᆞ고後悔及ᄒᆞ여生ᄒᆞᄂᆞ니此可恐할淋病에受苦ᄒᆞ시ᄂᆞᆫ諸位ᄂᆞᆫ斯速히此淋疾丸을服用ᄒᆞ시오淋病藥이許多ᄒᆞ나此淋疾丸은實效如神ᄒᆞᆷ을確實이擔保ᄒᆞᆷ

五淋即治 淋疾丸

效能 淋病、淋疾、白濁、五淋、冷淋、血淋

定價 十日分 一圓五十錢 二十日分 二圓九十錢

大力丸製造本舖
京城西小門外四街側
洪濟堂藥房 李敏洪 白
電話二六五四番 振替京城四五八六番

豫約 朝鮮倂合十年史 附獨立問題의眞相 出版

本書의價値

本書ᄂᆞᆫ裸體의朝鮮을理解키爲ᄒᆞ야著作ᄒᆞᆫ것인ᄃᆡ實際의事實을基礎로ᄒᆞᆫ歷史的記錄이오朝鮮倂合의眞相及事實을中心으로ᄒᆞ야起ᄒᆞᆫ波瀾曲折의顚末을細大無漏히本書에載在ᄒᆞᆫ지라本書ᄂᆞᆫ事實의記錄이오史書이라一次購讀ᄒᆞ심을敬要

本書의一班

本書의目次

第一章李朝五百年의大勢及推移附國系統及年表 第二章朝鮮民族의起原及發展政治技藝經濟 第三章朝鮮의內政及對外關係 第四章日淸戰役當時의外交關係 一其經緯와結果 二活躍하던裏面의人物 三暗雲에包圍된半島運命 第五章朝鮮問題와露國 一朝鮮과滿洲及西比利亞의關係 二露國의極東政策과朝鮮 三露國이韓廷에樹立ᄒᆞᆫ勢力 四露國의侵略的懷柔策 五朝鮮에在ᄒᆞᆫ露國勢力의驅逐 第六章日本의極東政策 一侵略인가自衛인가 二滿蒙政策 根本義 三日露戰役을中心으로ᄒᆞᆫ日本의對韓政策 第七章日韓倂合의裡面史 一海牙密使事件과新協約 二統監政治諸制度의改革 三伊藤公이安重根에게遭難ᄒᆞᆫ事件의顚末 四韓國倂合條約成立의前後始末 六日韓倂合과列國의視聽 七倂合과漢城의風雲 八日韓倂合의詔書 九反倂合派의煽動 十倂合當時의政界 十一寺內前總督 第八章歐洲戰後와民族自決問題 第九章朝鮮總督政治의變革 第十章朝鮮統治의歸結 第十一章外國人의觀ᄒᆞᆫ朝鮮問題 第十二章朝鮮에在ᄒᆞᆫ各宗敎의活動史

附錄

第一章世界의思潮와朝鮮獨立問題 第二章法廷에現出ᄒᆞᆫ獨立事件의經過 一獨立宣言과外係某事件의顚末 二水原事件의經過 三金馬利亞事件 四遂安事件의經過 五大同團事件 六朝鮮各道에現出ᄒᆞᆫ獨立事件 第三章上海假政府의解剖 第四章獨立일가自治일가 第五章結論

定價一部金二圓五十錢 豫約定價一部金二圓 豫約申請一部一金五十錢

募集 全鮮各道에支部長募集?

◇詳細ᄒᆞᆫ事項은往復葉書로通寄ᄒᆞ면卽時回答홈

京城 豫約募集事務所 朝鮮出版協會
黃金町一丁目四九壹
電話長二七九七番 振替口座京城六四一七

平壤 自動車運轉手養成所

平壤南門通一丁目東側
入學期日 每月五日以內
卒業期限 二個月
程度 普通學校卒業生

今般左記場所에地方部를新設ᄒᆞ온바新設을紀念키爲ᄒᆞ와 陰歲暮限特別廉價로酬應ᄒᆞ오니此期를勿失ᄒᆞ시고速々注文ᄒᆞ시옵

男子用大風幢耳 自壹圓四十錢으로至四圓四十錢
男子用兒風幢耳 自六十五錢으로至參圓
三仙巾 自八圓으로至拾圓
毛背子 自六圓五十錢으로至拾壹圓五十錢
毛吐手 自貳圓五十錢으로至六圓
女用風遮 自八圓五十錢으로至拾圓
女子風幢耳 自壹圓八十五錢으로至五圓
同毛背子 自四圓五十錢으로至六圓八十錢
同毛吐手 自一圓五十錢으로至五圓
雜貨部 和洋雜貨、帽子各種、婚具用이無漏具備ᄒᆞ오니速々注文ᄒᆞ시옵

注文ᄒᆞ실時에ᄂᆞᆫ반드시李完植商店地方部라고記入ᄒᆞ시옵
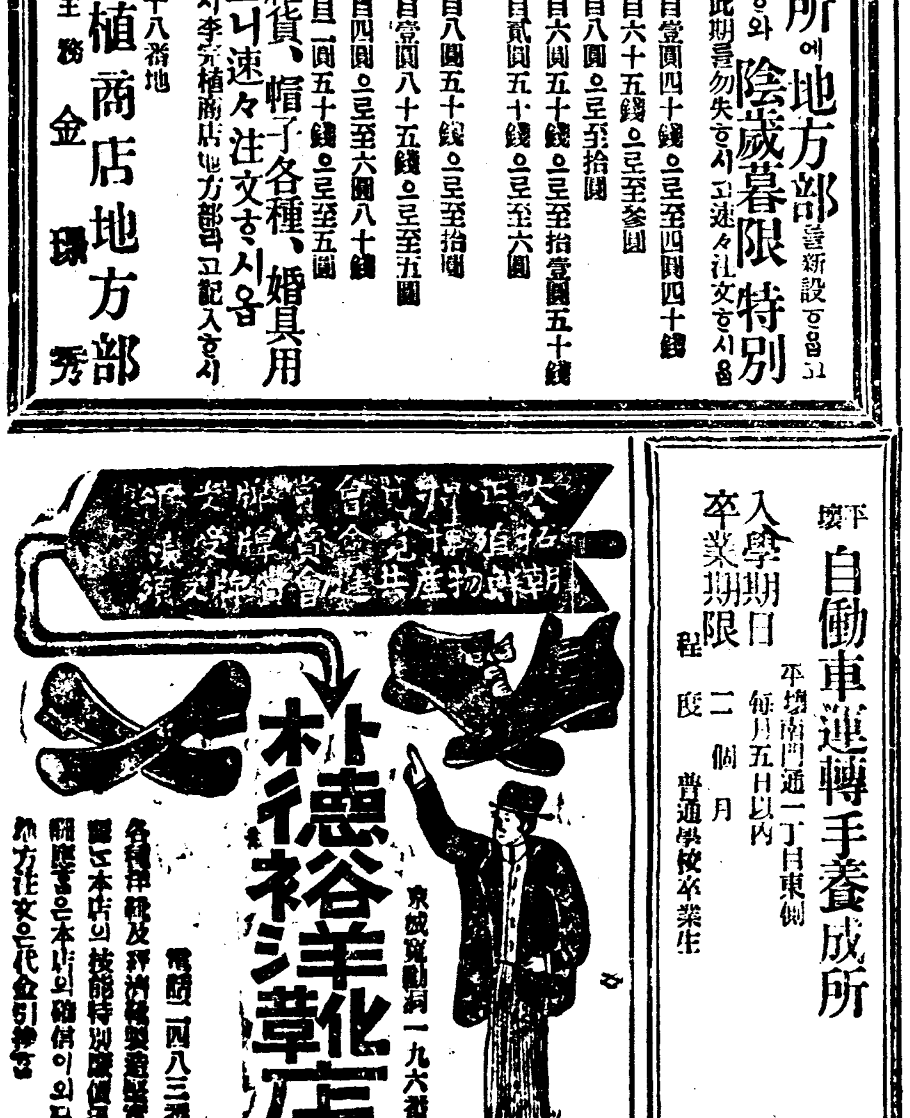
京城公平洞八十八番地
李完植商店地方部
主務 金璟秀